臺灣日日新報 夕刊 一月八日
夕刊定價一部二錢
編輯兼發行人 佐々木 臺北市榮町四丁目廿二番地 發行所 臺灣日日新報社 基隆支局 臺中支局 臺南支局 花蓮港支局 大阪支局 東京支局

國力充實を目標に 四年計畫を立案 近く具體案公表

【東京八日發同盟】政府は現下の非常時局が兩三年間解消せざるものとの見地からこれに對應する為め國力充實を目標とせる四年計畫を立案し官民擧げてこの目的達成に努力することとなり、七日の閣議に於いて近衛首相から企畫院總裁に起案を命令したが、これより先企畫院に於ては既にその必要を痛感し準備を進めつつあつたので八日企畫院參與會議を開き具體案を作成し近く之を公表する豫定である、而してその計畫は昭和十三年より同十六年末までに實現する目標の下に生産力擴充特に重工業振興を中心として陸軍の國防充實六ケ年計畫、日滿產業五ケ年計畫との關係をも考慮し更に教育制度改革、社會施設の徹底等國力充實の線に沿うて眞に實上內政改革の實效を達成する意氣込で其內容は十數項に亘る模樣である

伊國も海軍擴充 ム首相が建造を電命 コムミユニケを發表

【ローマ七日發同盟】イタリー政府は七日一九三八年度以降に於いて三万五千噸級の新銳主力艦二隻の建造を含む大海軍建艦計畫を正式發表した、新海軍計畫に關する政府コムミユニケの內容は左の如くである

ムッソリニ首相は今回三万五千噸級新銳主力艦二隻、エクスプロレーター型巡洋艦十二隻及び潛水艦多數の建造を命令した、新主力艦二隻は夫々ローマ及びインペリオと命名されることになつてゐる、新海軍建造計畫は舊臘來ヴエネチア宮に於いて行はれた陸海軍首腦部の數次に亘る會合の結果決定を見たもので、新艦艇の建造は即時一齊に着手される筈で、建造に當ることとなつた全國各地の海軍造船所には、既にムッソリニ首相から夫々電報をもつて着工の命令が下つた

【ローマ七日發同盟】伊政府の新建艦計畫に基く三万五千噸級主力艦ローマ號並にインペリオ號はトリエスト及びゼノアの海軍造船所に於いて夫々建造に着手するに決定した

地中海制覇の夢 愈よ實現せん 英佛に尠からぬ影響

【ローマ七日發同盟】イタリー政府は七日厖大な新建艦計畫を發表し地中海制覇の實現に乘出したが右計畫完成の曉はイタリー海軍は優勢な大艦隊を擁して斷然フランス海軍を壓倒すべくまた極東水面と地中海との連絡航路に悩んでゐる英國にも尠からぬ影響を及ぼすものと見られる、イタリー海軍は新計畫が完了すれば四隻の三万五千噸級主力艦を保有することとなり右の外現在二万六千噸級主力艦四隻を擁してゐる、更に新建艦計畫に依り巡洋艦が十二隻建造されればイタリー海軍の保有する巡洋艦は合計二十二隻となる、其他一千噸乃至五千五百噸級大型驅逐艦四十五隻、六、七千噸級水雷艇五十隻スループ艦五隻を數へ、これに潛水艦八十七隻が加はる譯で、新建艦計畫は更に潛水艦若干の建造をも豫定してゐるからこれが全部完了した曉には愈々地中海制覇の夢を實現し得るものと期待される

月美人インキ ブンタス 兎印肉本舖

敵機を七機撃墜 七日の南昌空襲に於て

【上海八日發同盟】艦隊報道部午前十一時發表―海軍航空隊は昨七日南昌を空襲し飛行場附近警戒中の敵戰鬪機イー十六型十機と空中戰を交へ五機を擊墜して飛行場に進入、場內に在る爆擊機を爆擊破壞せり、尚歸途我が空襲隊の一部は更に敵イー十六型戰鬪機十數機と遭遇戰を交へ敵二機を擊墜せり

民衆の要望に 新政權は合致 川越大使の時局談

【上海七日發同盟】川越大使は七日午後大使館において記者團と會見時局問題に關し左の如く語つた

國民政府との講和といふことは現在既に問題でないし中央政權としての國民政府は否認さるべきである、國民政府が頑强抵抗を續くとも新政權が政權として成功することはスペインの例が證明してゐる、この新政權の成立は侵略でなく支那民衆の救濟であるといふ我が國策の基本的方向に沿ひ成功せしむべきであるが、その第一條件としては從來の軍閥的勢力とは一切手を切る必要があり、財界人を中心とした經濟國家を建設すべき新政權であらねばならぬ、若し軍閥的勢力に依るものであるならば支那民衆が依然として救はれないだらう、事實民衆は斯る軍閥的新政權を要求してない、既に各市に民衆の要望する新政權の誕生を見つつあることは喜ばしいことである、中支にても生れるだらう新政權も絶對に我方の經濟、技術的援助を待たねばならぬがその政治方面において原則として民衆の要求する獨自の行き方が取らるべきだらう

ソ聯の海軍擴張 海軍人民委員部を創設

【モスクワ六日發本社特電】ソ聯政府は過般海軍人民委員部を創設した、追て國防備强化に邁進する意向と傳へられるが、赤軍中央機關紙クラスナヤ・ズヴエズダは右方針を反映しソ聯海軍の擴張を示唆して左の如く述べてゐる

ソ聯政府は極東、バルチック、黑海、北洋各艦隊の整備に努力して居り、北氷洋に於ては優秀な建艦技術に依り各艦艇は酷寒暴風雪などの惡條件に耐へ得る事が證明された、又白海バルチック海を結ぶ運河開鑿に依り兩方面の小艦艇の移動が容易となつた、一方太平洋岸では最近ソ聯海軍の活動は目覺ましいものがあり、ソ聯の沿岸は國境同樣斷じて侵略者の手を染めさせないであらう

韓は懲戒處分に 死守命令に反したとて

【上海八日發同盟】漢口來電に依ると山東を追拂はれた韓復榘軍が大本營の死守命令に反し濟南から敗退したことは延いて隴海線方面の守りを失ふに至らしめたものとして漢口支那軍當局では果然韓復榘の態度を非難して居り近く正式に懲戒處分に附せらるると言はれてゐる、尚徐州、開封の中間歸德方面が脅威を受けつつある結果現在徐州方面に集結中の支那軍は近く總退却の餘儀なきに至るものと見られてゐる

隴海線一帶の 敵軍大狼狽 徐州方面へ移動

【上海七日發同盟】急進擊をもつて津浦線を南下する磯谷部隊の為め衝擊を受けた隴海線東部方面の敵軍は早くも動搖の色を見せつつあり、漢口よりの報道に依ると我軍の濟南攻略に依り隴海線一帶の支那軍の狼狽甚だしく殊に津浦線南北より徐州に至る隴海線沿線の堅固な陣地も最早軍事的價値を喪失して支へ切れずと見てか七日朝來連雲港各施設を爆破しはじめ海州方面の支那軍は西方に向け移動し徐州に集結しつつあると傳へられる、また徐州陷落の場合は更に西方に退いて鄭州に集結して京漢線の友軍と合し同方面の既設陣地に拠り必至の防戰を行ふ計畫であると傳へられてゐる

九龍、廣東間の 自動車道路完成

【香港七日發同盟】香港對岸英國租借地九龍と廣東とを結ぶ自動車道路は殘された深圳河架橋工事が完了したため全部完成を見るに至つた、尚廣東省政府では最近の戰時狀態に鑑み自家用自動車の廣東入りを非常に嚴戒し禁止的制限を加へてゐる

平澤遞信次官 辭表提出 後任は小野氏

【東京八日發同盟】七日夜永井遞相から厚生省保險院長官轉出の交涉を受けた平澤遞信次官は熟慮の上八日午前十時永井遞相の許に辭表を提出した、これに對し永井遞相は折角慰留を懇願したが平澤次官の辭意は頑强なるものがあるので後任次官を現管船局長小野猛氏を榮轉せしめる事に決定、厚生省保險院長官には現郵務局長進藤誠一氏を轉出せしめる事に決定した

內閣制度は改造か 大本營下の政局 (3)

城南隱士

近衛公の時局對策

近衛公が大命を拜した時は、まだ戰爭が始まつて居らず、それは平時とでも言ふ時ちやつた、それは準戰時とでも言ふ時ちやつた、それ許りか廣田から林時代にかけて政黨や財界の逆襲が盛り返し、國防努力と衝突して國內統制は頗る危險に瀕して居つた、當然、近衛は、この衝突を緩和し、內には成長した國民大衆に安定を與へ、外では國家の發展を確保し得る國防的編成に乘出さねばならんのだ、それは今日のやうな戰爭、いつ果てるとも知れん長期戰爭から見れば、準備の準備時代とも言ふものちやつた

さう言ふ狀態と使命をもつて組閣を完了したが、一ケ月經たん中に事變が起り、二ケ月後には本物の戰爭となり、何十万の兵と二十五億の經費を必要とする程になつた、準戰時は戰時となり、國家の國防的編成は國策でなく、國家の必要となり、有無を言はさず實施され始めた、第一に內閣はその使命と使命の變化に從ひ改造されねばならず、政局は當然一大變化を起さねばならん、併し今日迄の所、大した變化はない

事變が勃發して間もなく、近衛は戰時內閣との交代を考へた、これは七月十四日の閣議が十一日の近衛の聲明に逆行して著るしく强硬的となつた時、その數日後、英國方面の意動から閣內の意見が全く無定見を暴露した時、この連中と閣僚として時局に處する事の心細さを必々感じたためちやつた、戰爭が本格となるや改造を考へた、これには有馬や、大谷や、安井など、所謂新人大臣が進言もし運動もしたが、改造の目標とされた連中の背後の勢力は流石の近衛を躊躇させた、改造を强行すれば內閣は自壞の外なかつたのちや

そこで無任所大臣や內閣制度の改正や、あれこれと考へ抜いた揚句、絞り出した智慧が參議制度ちや、近衛自身形を變へた無任所大臣と言ふ位、これを閣外の最高機關として大所高所から國策全般の進路を研究させ、內閣をしてその實行に當らせようとしたものちやが、人選に當り行き過ぎ抜け目なさ過ぎたため、折角の名案もこの所餘り役に立ちよらん、第一人數が多過ぎる、その上政界財界の實勢力全部を集めようと努めたため、陸海軍並びに實業界の御大が集まらん、近衛の最初の腹は、この連中に日本の國是を定めさせ、內閣と軍部がそれの實行を分擔しようと企らんだものらしいが、參議等では國是どころか、政府の報告を受ける隱居の集りとなつて了うた

大本營と內閣改組

そこへ大本營が現はれた、これは勿論戰局の擴大から生れた國作戰、大軍略の必要から生れた事ちやが、戰局が擴りに擴大化して軍事が事實上、一切を引き摺る時代ちやから、大本營が政治の中心となるとか、首相や外相、藏相なども大本營に參加するとか、大本營內閣など言ふ說まで飛出した、併し、如何に戰局が重大化したとて戰爭は戰爭自體が目的ちやない、勝つ事が目的ちやあるが、勝つためには孫子の所謂謀を伐ち交を伐つのも大事な事で、ここに軍事と政治外交の一體不可分な關係がある、そこで戰局がここまで發展して來れば、政府と大本營が一體化せねばならなくなる、日清戰爭の首相伊藤は自らお願申上げて大本營に列し、戰爭と政治を一手に指導した、日露戰爭は桂首相が大本營とやつた伊藤と綜理の樣が大本營と一體となつて戰時指導に當つた

今日の大本營と政府は人の關係が當時のやうには行き兼ねる、近衛は政府と大本營の連絡會議で、この一體化を圖らうとして居る、この會議で兵局の國是を定め、軍部と政府で各その分擔する所を實施して行かうと云ふのちやが、これはこの會議に參加する人間が大物で、各部內を抑へ得る者なら文句は起らんが、南京陷落後の會議から引續き閣議の經過を見ても判るやうに、〇〇〇〇〇〇〇〇〇〇〇〇〇〇〇〇〇〇〇〇〇〇〇〇十二人からの大臣、九人の參議にそれぞれ勝手な意見を吹かせて結局一致した强力な國是と言ふものは生れて來ん、言ひ換れば、閣僚化した國家の司令部としては威力が全くない、人に力が無ければ、どうすればいいか、それは制度に物を言はす外ない、參議などはいいとして、十二人もの大臣に勝手な意見を吹かせんやう、內閣制度を改め最高の國策は總理大臣と外に軍事、外交、經濟の三大臣をもつて決定し、大本營側との協議を纏めてゆくやうな組織とする外はない、內閣制度の改正、軍委員來新聞しながら次第に迫まつて來るのではなからうか、いづれは近い將來に何らかの形式で實現するものと思ふ

中國聯合準備銀行 創設聲明を發表 創立委員も任命さる

【北平七日發同盟】中華民國臨時政府は通貨の安定、金融制度の確立が國家の生存國民の福祉の基礎的條件たるに鑑み之が具體方策に關し慎重研究中であつたが愈々國內各銀行を聯合したる「中國聯合準備銀行」を創設するに決し七日聲明書を發すると共に右銀行創立委員を任命した、聲明書の要旨左の如し

中國の經濟に改革以來幣制に紊亂を生じ安定せざるに似たるも內容は未だ健全たるを免れざりし、今次事變の勃發に依り安定貨の基礎は根柢より破壞さるるに至れり、依つて通貨の不安を一掃し幣制の統一に着手すべく決意し之が為に國內各銀行を聯合し中國聯合準備銀行を創設するに決定せり、友邦の朝野も進んで之に援助を與へられたり、茲に本日右銀行創立委員を任命し設立準備を命じたり、本政府は右趣旨に基きこの新銀行を成立したる以上該銀行の基礎安定に關しては周密なる計畫を有す、例へば發行準備金の充實財政機能の確立の如し

その日その日

海軍の建艦競爭が世界的の勢ひになつて來た――別に驚く事はなく、春の次に夏が來た樣なもの

○

華府條約の廢棄に次いで來るべきものが來たまでのことだ、支那事變が多少この勢ひを煽つたが、早晩この風雲は免れない

○

この場合、矢張必要なのは"先手"である。伊太利が來年の海軍再軍備に對抗して擴張聲明をやつたのは、トテモ痛快

○

米國のモンロー主義は、極東にまでインフルエンスを及ぼす程の大海軍を必要とするや、如何に

○

"臨時增税"は政府も氣にして居る、國民もそこを買つて、この危局突破に新しい勇氣を揮ひ起すことだ

○

一億八千万円に飛躍する總督府豫算、これで台灣の實力を誇示する數字であれかし

○

川越大使が、漸くその存在を明かにして來た、新政權の經濟國家的實質論など、まアね

○

孔子樣の後裔まで家郷から引つ攫つて奧地へ――蔣の歪んだ心をニッキス光線で見る樣なもの

○

正しく自殺行爲

○

主義の民族、理論の國家が、その主義や理論に誤謬を有つては、

商務官增員 通商陣を强化

【東京八日發同盟】外務省では非常時通商陣の强化に備へ曩に新市場各地に領事館を增設したが更に通商網の擴大を圖るため今回左の各地に商務官を增員並に新設を行ふことになり八日官報に公布實施することとなつた

ロンドン、ニューヨーク、パリ、シドニー、リオデジャネイロ、ブエノスアイレス、ダーバン(二名)アレキサンドリヤ、パナマ(二名)スラバヤ、盤谷

而して在外商務官は現在のところ十一名で今回の十二名の增員に依り合計二十四名となるが、商務官の新設は主として中南米等の新市場を目標にしたもので既設のロンドン、ニューヨーク、ブエノスアイレス等の充實をも考慮してこれ等各地に一名宛增員を行ふことになつてゐる、因に商務官の人選に就ては商工省と打合せ銓衡した上可及的速かに赴任せしめる方針である

穀類に移出税 厦門市政府の誅求

【香港七日發】厦門市政府に於ては救國公債の募集割當額を充たす為海外渡航者に對し乘船等級に應じて一人一元から十元迄を强制徵收して居ると云ふ事は屢に傳へられた處であるが、夫でも思ふ通りに行かないと見え最近更に穀類に移出税を課して不足を補はんとしてゐる、卽ち厦門市外への移出に對し米は價値の三割、雜穀はその二割を徵收すると云ふ誅求振りなので民衆の官憲に對する怨嗟は漸く膨脹して來た模樣である

帝大醫科に 八講座增設

【東京七日發同盟】七日の閣議で左の事項を決定した

一、臺北帝國大學官制中改正の件

一、臺北帝國大學講座令中改正の件

【東京七日發同盟】台北帝大に新學年より醫科の八講座(內科一、外科二、產科婦人科一、小兒科一、眼科一、皮膚泌尿科一、耳鼻科一)を增設しこれに伴ひ教授八名を增員することになり七日の閣議で台北帝大講座令並に同官制改正の件を決定した

人事

▲保田次郎氏(台銀頭取) 九日前八時十三分臺北驛發にて上京

▲濱田耕作氏(京大總長)▲小牧實繁氏(同助教授)▲山本俊雄氏(同總務課長) 九日午前十時五分臺北發南部へ

▲松岡臺中州知事 出府中の所九日歸任

▲內海高雄州知事 七日夜行にて歸任

▲南條德男氏(代議士) 七日夜行にて南部へ

▲岩倉道俱男(貴族院議員) 七日夜行にて南部へ

▲陳啓峰氏(新興製糖社長) 八日朝來北(鐵道ホテル)夜行歸社

▲永井清次氏(日糖重役) 八日虎尾へ歸る

▲大日方金太郎氏(明糖重役) 七日夜行にて歸社

▲上內汎氏(新營臺南地方法院檢察官長) 九日午前十時五分臺北驛發急行で赴任する

▲伊藤兼吉氏(新臺北地方法院檢察官長) 九日午後二時五十六分臺北驛發急行で赴任の豫定

★無絃琴★

秦參謀長曰く"何事でも捨て石が大切だ、捨て石もせず旨い結果ばかり得ようたつて然うは世間で容すまい"その一例に面白い話がある▲自分が先ごろ東台灣へ旅行した時玉里の南何キロかに安通といふ溫泉があり、駅から下りてガタ自動車で行つてみたが非常によい溫泉であつた、あれに相當の設備をすれば必ず溫泉としての效用を發揮し大いに利用されるだらうに未だ行をする者が無い、ナゼ設備せぬかと溫泉の人にきくと儲けてやりますと言つてゐた▲この話を沿交通局長に話し、基隆の港へでも關聯的にでも少し安通溫泉の廣告でもして見たらドウですと勸めたが、まアぼつ/\……といふ話であつた▲島內でも知らぬ人が多いのだから利用者の少いのも無理はない、先づ設備をよくし大いに宣傳して初めて儲かりもする、この點で台北に儲けてからといふのでは凡そ前途遼遠のことだ、斯ういふ流儀がとかく多いやうですな"

愛情の一群 (10)

村山知義 作 伊東顯 畫

奈落の物語 (十)

裏道が鰐島と云ふ醫者をつれて來たところには、楽屋の光子のところには風呂番の婆さん一人が殘り、舞台の上では、稽古が續けられた。元旦初日の初春興行までに、あと五日しかないのである。

今日はまだ朝十時からの稽古だつたが、明日の朝からは八時に初まる。そして開場一時間前の正午までブッ續け、夜は十時に閉場して三十分たつと始めて十二時まで續ける。このレヴュウ劇場も正月を控へて非常時氣分になつて來てゐるやうだ。

ちよつと計算して見給へ、稽古の時間が晝と夜とを合せて五時間半。その日の舞台が一回三十分づつとして三回で一時間半、つまり合せて一日七時間づつ踊りつづけると云ふことになるとしたら、それが少女達の身體に何か大きな影響を與へると云ふことは當然なことだらう。

日本はまだレヴュウ・ガールと云ふものが生れて日なほ淺く、ことに猛訓練が行はれるやうになつたのは最近のことで、彼女等の生理についての醫學的な研究もなく、統計の取れるやうな材料も揃つてはゐないのだが、やがて、ピシリと肉と筋が締まり、溢れ出る若い脂が抑制されて控へ目がちに乘つた長い脚を生むと云ふやうなことのほかに、もつといろいろと興味ある研究の結果が發表されることにならうが、さう云ふ發表を待つまでもなく、もし、今、楽屋への降り口で三四人の女の子に依つてヒソヒソと囁かれたやうな身體の狀態に明智光子があるとすれば、どんな結果になるかははつきりしたことであらう。

呼ばれた醫者はしかし打撲傷だけしか診察しなかつたので、お腹の中に起つた變化には氣がつかなかつた。

右の足首を挫き、左の大腿部に金屬性の梁附台の端で、深く傷つたが三寸程の切傷。

光子は円タクに乘せられて家に歸つた。

その円タクの助手台に裏道が乘つたことにたいがいの人は氣がつかなかつたし、氣付いた人も、どうせ、裏道のすることは常識からちよつとはづれたことばかりなのだから、このことを特別に不思議と思ふものもなかつた。

光子はわざと落ちたのではなかつた。しかし、何とかして始終したい、といふ一心から全身の力をこめて夢中に踊つてゐるうちに、何やら眼がクラクラとしてボックスの中にのめり込んでしまつたのであつた。

しかし、かうなつて見れば、これは却つて好都合であつた。落ちたことが豫期した結果を生むならば、同時に、劇場を暫らく休むことについての口實もこれでできたわけだ。落ちず、足を挫かなかつたら、別に休む口實を見附けなければならなかつたらう。

さて、この落ちたことが、どんな結果を、今、自分の身體の中で起してゐるか、と、始めての經驗を前に、光子は蒼ざめて、車の中で、ブルブルと四肢が戰慄するのをとどめ得ないでゐた。

だから、さつき車に乘るとき、踊り子たちに行く先をクドクドと教へられた運轉手が稻荷町の路町までの、めあてのタバコ屋の前まで來て、

「ここから先は車がはいれませんぜ」

と振向くまで、自分がどこにゐるのかすら知らなかつた。

ハッとして、

「あ、さう――(窓の外をキョロキョロと見廻はして)いいの、ここで――」

シートから立ち上らうとして、足首の痛さに、思はずうめいてくづをれた。

ドアが開いて

「よし、よし、さ、ここにつかまつて」

誰かがさう云つて兩手を差し出したので、それにつかまつて降りた。狹い露路を、その力强い腕に、半ば抱へられるやうにして、歩きながら、それが誰の腕であるか、心の羅針にはいつて來なかつた。

小さな袖屋の店先で、

「どこ」

と云つて彼女は立ちどまつて、始めてその男が、思ひもかけぬ裏道であることに氣が付いた。

護れ咽喉
セキ止 ボンクーパー
咽喉の痛み! 聲の嗄れ! 咳が出る! 痰が出る!
……こんな場合……是非 ボンクーパーを
主治効能 セキ止・喉頭炎 祛痰・氣管支炎
宿醉・喉頭カタルに効あり。普段の發聲を明朗にし、スポーツに息切れをふせぎ、寒中の外出には口中咽喉を護り、感冒・呼吸器疾患の豫防となる。
定價 一・三〇 二・六〇 (樽中葬郵税)
到ル所ノ百貨店・藥店ニアリ
皇軍大捷を祝して 進呈
この新聞名を記入して郵券三錢封入お申込みの方に限り ボンクーパーの試藥と皇道正義の書「日本よ出直せ」を呈進
〆切十三年一月十日
東京日本橋・室町 發賣元 久能木本店 藥品部
日本國体學會會長 里見岸雄先生著
對支大策 日本よ出直せ!! 上篇 南京篇
顏の石鹸 アレル止メ
透明 久能木石鹸
御贈答には桐箱(六ケ入) 定價壹圓廿錢
到ル所ノ小間物・化粧品・百貨店ニアリ

大元帥陛下畏くも御軍裝にて御親臨

軍國の春 意義深き大觀兵式

【東京八日發同盟】戰捷の春に輝く昭和十三年陸軍始大觀兵式は畏くも大元帥陛下の親臨を仰ぎ奉り、八日午前十時から代々木練兵場において嚴かに擧行された、冬空麗かに晴渡るこの日御盛儀拜觀に集ふ國民は寒さ嚴しき早朝から早くも式場の外圍に十數万を數へ陸軍部隊は何れも軍裝に威儀を正して整列する、今年始めて參加する戰車五十台を加へた晴れの參加部隊、近衞師團を始め在京各部隊約一万七千は諸兵指揮官中村孝太郎中將指揮の下に練兵場東側から歩、工、騎兵、戰車、野重、野砲、騎兵、輜重、自動車部隊の順に堂々の威容を張つて整列し、畏くも事變に大御心を寄せ給ふ天皇陛下には本年は特に御正裝を召されず陸軍式大元帥御軍裝に大勲位及び功一級金鵄勲章副章を御佩用、大本營下特に自動車に依る第三公式鹵簿にて午前九時十分宮城御出門、喇叭と響き渡る君が代の喨喨吹奏、諸兵指揮官御迎に同十時式場御着、便殿にて御先着の各皇族殿下と御對顔の後、御愛馬白雪に召され、燦然と輝く天皇旗を御先頭に、各宮殿下、中村諸兵指揮官、杉山陸相、閑院參謀總長、宇佐美侍從武官長以下諸將を從へさせられて十時二十分過ぎ中村諸兵指揮官の號令、指揮刀一閃すれば皇軍の精鋭は堂々分列に入る、軍靴の響き、銃劍の閃き、愈々皇軍の氣加はる頃、堀丈夫中將の指揮する陸軍の荒鷲百八十機が爆音轟々と銀翼を空一杯に張つて式場に雄姿を現はし玉座に敬意を表し奉り、茲に空陸相呼應して無敵皇軍の榮華を遺憾なく繰擴げ、式場を埋める十數万の拜觀者は唯感激に醉ふ、斯くて十一時二十分壯觀極まる分列式を終り、大元帥陛下には天機愈々御麗はしく、同二十五分式場御發御、宮城に還幸あらせられ、軍國の春、意義深き大觀兵式は茲に滞りなく終了した

銀翼、劍尖に陽光燦 陸軍始め觀兵式

古莊軍司令官閲兵 けふ嚴かに擧行さる

皇軍万歳の新春を飾る晴の陸軍始觀兵式は寒風吹く中に八日午前十時半より總督府前廣場に於て嚴かに擧行された、これよりさき今日の盛儀に參加する陸軍、關の兩部隊將兵は軍容嚴々しく軍司令部裏より總督府前に至る道路に整列し行進曲を奏し定刻の至るを待つ、定刻嚠喨たる喇叭の音を以て觀兵式は開始された、この時昨夜來の雨もからりと晴れ雲間を洩つて旭光燦として劍尖を照す、既に總督の騎乘したる古莊軍司令官は愛馬に跨り、指揮官、參謀長以下幕僚を隨へ馬上豐かに右翼より閲兵を始め終つて分列式に移つた、先づ陸軍部隊より堂々行進を起し馬蹄の響きと一絲亂れぬ兵達の靴の音は行進曲の勇壯な音に和し、嚴かな皇軍の偉容を誇らかに誇示し、沿道に堵列參觀の市民達の胸を感激に湧き立たせる、この分列行進も漸く三機編隊の空の精鋭は突如現はれ上空低く空より今日の盛儀に參加し受閲官は一々馬上から答禮して居た、古莊軍司令官も頬を一入紅かせつつ仰ぎ見、戰勝の陸軍始觀兵式に相應しい狀況を呈した、かくて分列行進も済み陸軍、關の兩部隊の集結を終るや陸軍諸兵指揮官は觀兵式終了を軍司令官に報告、ここに新春劈頭を飾る晴の陸軍始め觀兵式は滞りなく終了し古莊軍司令官は堵列する學生、生徒、鄉軍團防婦人會員等に一々答禮しつつ軍司令部に入つた

晴の陸軍始觀兵式 （1）堂々たる分列行進（2）受閲の古莊軍司令官（3）陪觀の總督、長官等（4）分列行進と拜觀の中等學生……（總督府許可濟）……

僅かな取引の縁から戰線の勇士に慰問品

感心な本島人植木屋さん

【基隆電話】わづか二、三回の取引の縁故から北支戰線の勇士に慰問品を贈つて非常な感謝を受けた本島人植木屋さんの話——基隆要塞司令部長宛に北支戰線の勇士川村喜惣治氏から突然一通の手紙が舞ひ込んで來た文面によると同氏は東京市足立區舍人町二八七在住の人で基隆市幸町二ノ二〇植木職白花園とは今迄に二、三回取引をやつた事があるが勿論面識もなくたいしたお得意と云ふ譯でもない、事變と共に召集されて北支各地で奮戰、寸暇を得た際かねて好きな植木の事が思ひ出され戰線の慰しみにもと右の百花園にカタログを請求したところ日を經て届いたものはカタログならで罐詰、菓子、雜誌等をつめた立派な慰問品であつた、此思ひもかけぬ贈物に川村氏は驚き且つ喜び僅かな取引の縁だけに百花園に對する感謝の念一層に深いものあり、どうしてもこの美挙を默つてゐる事が出來ないから要塞部長として何とかこれを一般に周知、同園主人を賞めてやつていただけないかと云ふのであつて三宅部長も雙方の思ひ思はるる志に大いに動かされたのである、美挙の主百花園主人とは梁鼓惠氏（二）で本島人としての隠れた銃後の美挙には一層に感服させられるものがある、戰線の川村氏からも直接百花園の主人宛感謝の手紙が送られてゐるがそれには

僅かの縁にも拘らず慰問品を贈つていただいて感謝の言葉もない、中のパイアップル罐詰は實に珍らしく戰線でこんなものが口に入らうとは夢にも思はなかつた、國民銃後の赤誠に慰問品が來る迄は包裝の不備から大分中味が抜ける事があつて戰友達もこれには殘念がつてゐる

との意味の實に鄭重な長い長い文章が認めてあつた

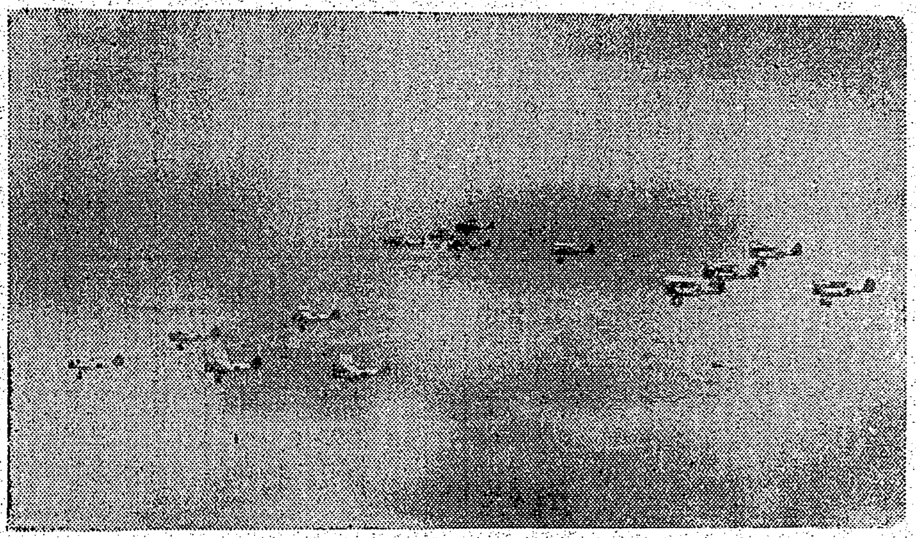

霞ケ浦航空隊の初飛行　霞ケ浦海軍航空隊の荒鷲が新春劈頭を飾る初飛行は快晴に惠まれた四日決行された（寫眞は初飛行＝海軍省貸下）

疾風と氣温上昇に雪見は覺束なし

大屯山頂 二寸の雪も今朝からは霙

初雪だより——七日夕刻來の氣溫の激變で寒氣嚴しく流石に島都人の心臓も凍りつかせるかと思はれるばかりであつたが、既報の如く同日午後八時三十五分頃は大屯山頂觀測所附近は氣溫零度五に達し北部最初の初雪の音信があり、大屯山頂一帶は時ならぬ銀世界になつたので八日早朝記者は積雪情況調査の為に登山に決し出發したが草山附近は風雨激しく氣溫は七度であつた、竹子湖附近も草山と同じく風雨激しく風速十五米内外であつたが、この附近は例年の如き積雪を見ず、遙く大屯鞍部一帶に白雪の点綴があるのみであつた、然し登山を決行するには强風であり意の如くならず、竹子湖觀測所より直通電話にて大屯山頂觀測所附近の雪を打診すれば午前六時の氣溫は零度五、平均風速十七米で粉雪が降り續き、觀測所を中心に附近には約二寸の積雪があり、頂上より南側の斜面には雪の吹き溜りがあつて壯觀を呈してゐるが、東側は強風の爲雪で積らず、頂天山、枕頭山側は雪がなく七星山は雲で積雪の狀態不明であるとの事であつた、午前八時現在では氣溫も一度に昇り、粉雪と霙を交へて降つてゐると云ふことであつた、一方雪見には氣溫の上昇と強風の為降り積る事は出來ない天候次第で九日早朝ならば雪見も出來るらしい模樣であるが、土曜日から日曜日にかけての雪見ハイクも先づ思ひ切らなければならないであらうと云はれてゐる

けさ八度四 臺北の寒さ

本シーズン中一番に優勢な高氣壓の來襲を受けた臺北地方では七日夜九時頃九度三と降下した氣溫は同夜の十時頃に更に八度七と下り、八日午前六時には八度四と降下した

問題の帝人株券下附方を願出づ

事件落着で太陽を仰ぐか

【東京七日發本社特電】帝人事件の發端當初の昭和九年四月背任の用途に供せられたと云ふ嫌疑で同事件に連坐した長崎英造氏が社長である旭石油會社の倉庫から證據物件として押收された問題の帝人株千五百株はその後引續き東京地方裁判所證據品係に預けてあつたが、最早や帝人事件も終つたので同事件の關係者辯護人清水氏等から檢事局に下附方を願ひ出た何しろ問題の焦點として騒がれた株券であり時價十八万円餘と云ふものであり手續き終り次第下附することとなつた

岡田、杉本兩名の身柄引渡し方を手配

在亞田中領事を通じ

【東京七日發同盟】岡田、杉本兩名の事件に關して内務省では六日外務省に調査方を依頼したので外務省では在北樺太アレキサンドロフスク領事田中文一郎氏宛、二人の所在安否を確めるとともに兩名引渡しの手續きに關する手配方を行ふことになつた、アレキサンドロフスクは露領の所在地で從來越境者は總て此處で取調べを受けてゐるので兩名の二人も雪の情況行でないと見られ、限り此處に揃へられるものと見られてゐる、何從來の例に依れば越境其の有無は確認に附されてゐるのでこの二人は既に同市官憲の手に落ちてゐるとしてもその事實の確めることすら相當困難であらう

永田航空兵少佐外七柱の遺骨

盛んな見送裡に南下

【基隆電話】故永田航空兵少佐外七柱の遺骨は迎への將士に守られ八日午前九時二十七分基隆驛發列車にて南下したが、停車驛には主なる文武官民、在鄉軍人、防衞團、學校生徒、兒童、婦人會等の盛んな見送りがあつた

一般の見舞は成可く簡單に

○○病院の意向

○○病院には目下北南の聖戰で名譽の負傷をし、又は不幸病魔に襲はれた白衣の勇士が再び戰線に起つの日を期待し只管療養に努め銃後の國民もこれ等勇士を慰安すべく病院に見舞ひ其の數は日々激増して居り病院當局としてもこれ等銃後國民の厚情に對し深く感謝してゐるが、何分にも病院の廣さにも制限があり混雜を來すのみならず治療等の關係で長時間の面接には差支へを生ずるので家族に對しては別として一般見舞客に對しては成るべく見舞を簡單にして貰ひたいとの意向を病院當局では洩らしてゐる

灘中學燒く

損害三十萬圓

【神戶八日發本社特電】七日夜十一時五分頃灘沿線の灘中學二階の建物中央の教室から發火、折柄の強風に火は見る見る裡に擴り必死の消火作業も及ばず本館のみを殘し三棟二十五教室、校長室、消防十二百坪を全燒し今暁二時漸く鎭火した、損害二十万円原因は不明で始業を前に學校當局は大弱りである

又も少年航空兵

基隆の岸本君合格

【基隆電話】商船會社基隆出張所給仕鹿兒島縣人岸本武雄君（一九）は前途を囑望された優秀な少年で夜學勉強の甲斐あり先般行はれた陸軍少年航空兵の採用試驗に學科體格共に見事な成績でパスした旨通知あり、廿一日迄に所澤陸軍少年飛行學校に參集愈々陸軍航空技術學校無線技術學生として入學、少年航空兵の第一歩を踏出す事となつた、基隆初めての少年航空兵として同社職員は固より同君を知る者一同喜んで居る

新竹麗澤會員の出品は全部入選

【臺東發】書道院は八日から十八日まで上野公園美術館で第八回書、文人畫、篆刻、工藝品展覽會を開催するが、新竹麗澤會員から出品したところ次の通り全部入選の通知があつた

李蒼生（行書）張國珍（行書）田口茂八（楷書）李化育（楷書）張友石（楷書）陳保興（篆刻）傅枏東（篆刻）郭鴻禧（少年部入選）

大タロコの國立公園指定記念祝賀會

十五日具行に内定

【花蓮港電話】大タロコ國立公園協會では國立公園指定祝賀會を開催するため來る十日理事會を召集の上決定をなす筈であるが、大體十五日擧行するに内定してゐる、當日は廣く臺下官民を網羅する大祝賀會を昭和會館に催す豫定、なほ花岡山グラウンド擴張も竣工したので花蓮港運動界育ての親たる故中村五九介氏の頌德碑設立の除幕式も主事會の議題に附される模樣である

本社主催の紗帽山ハイク

天候不良で延期

本社主催新春初ハイク紗帽山へのハイキングは九日（日曜日）決行の豫定であつたが、引續く天候不良の為に中止する事になつた、尙參加申込者は參加章を保存されて次回決行日に使用されてもよく參加章不用の場合は會費引換を至急申込まれたし、因に次回決行日は十六日（日曜日）の豫定である

小觀音山へ大屯山 白銀を訪れてハイク——臺灣山岳會は九日（日曜日）初雪を踏んで小觀音山へ大屯山を決行する事になつたが、コースは臺北よりバスで草山、それより徒歩竹子湖を經て七星山鞍部より小觀音山頂に到り大屯山鞍部に出て草山にて解散の豫定、集合は同日午前八時迄市内大和町バス發車所前へ、費用は草山往復バス賃（七十錢）何携帶品として特に手袋首卷等其他の防寒具を用意されたしと

新竹州警務部の異動

けふ發令さる

【新竹電話】警務部警務課經理係長成山喜右衛門警部死去に伴ひ新竹州警務部では八日附左記の異動を發令した

命警務部高等課勤務　高等課警部　於保 昌
命警務課經理係長　桃園郡行政主任警部　渡倉 林一
命桃園郡行政主任　新竹郡行政主任警部　加藤 正弘
命新竹郡行政主任　大湖郡行政主任警部　神田 佐吉
命大湖郡行政主任　新竹郡司法主任警部補　佐藤 四郎
任警部　交通係長警部補　綿引 光一
命新竹郡司法主任
命保安課交通係長　須藤 等治
命苗栗郡行政主任　警部　園田清之助

あすの天氣

概況（八日）七八六粍の高氣壓は北支那方面にあり南東に移動し七五〇粍の低氣壓は北緯二十二度東經一三三度にあり進行する模樣本島は北部が雨他は一般に曇、近海は北東の强風波稍高し

臺北地方　東の疾風曇一時雨
北部地方　北東の疾風曇時々雨
東部地方　北の疾風曇一時雨
西部地方　北の疾風曇一時晴
南部地方　北の疾風曇時々雨

今晩の映畫

◇タイゲキ 夜十一時半上映 1Cメンを語る（保險聯盟）午後七時三十分 2森ケ森 八時四十分 3臺日ニュース特報 九時五十分 4男の償ひ（後篇）九時五十分
◇大世界館 夜十一時上映 1東日大毎ニュース 午後六時五十分 2爆彈トラック 七時三十分 3ジャズと艦隊 八時九分 4覇 九時五分
◇芳乃館 夜十一時上映 1彌生三度笠 六時四十分 2大毎ニュース 七時五十分 3强者の戀 八時四十分 4七度び狐 九時五十分
◇國際館 夜十一時上映 1臺日ニュース 午後七時十分 2美しき鷹 七時三十分 3大帝の密使 八時四十分
◇新世界館 夜十一時半上映 1寛永御前試合 午後七時二十分 2パラマウントニュース 3おさらひ橘寸 4水戸浪士

咳 喘息の波の靜めに ゴリヤウの一包！ 護療

割烹 梅屋敷 電話四七四五・弐參九六番
御料理 竹の家 電話弐參六四・參參八番
割烹 新喜樂 電話弐〇四壹・參參弐七番
割烹 梅本 電話弐五五參番
割烹 日本亭 電話四壹七六・弐壹壹〇番
蒲燒 天ぷら よせ鍋 御料理 中惣 表町 電話弐八六八番
御料理 紀州庵 若竹町本店 川端町支店
蒲燒 天ぷら よせ鍋 鯛ちり 江戸長 大世界館前 電話三二九八番
すき燒 御料理 壽司 まねき 大和町二丁目 電話七〇壹壹番

病人の食物 カユ 重湯 牛乳 手

會葬御禮 村岡虎雄

神經痛に シオノ アスピリン 感冒 頭痛 齒痛

ねだられて喜ぶ子の手に繪本！！ 子供が一番喜ぶ『講談社の繪本』 全國有名書店にあり

★内閣情報部撰定（文部省檢定濟）愛國行進曲 ビクター吹込 一億同胞必唱の歌！ RCAビクター・ハイ・フィデリティ錄音 徳山璉 日本ビクター合唱團 ビクターレコード

ドン〳〵賣れて正に大當り レコード界未曾有の大出來 鴛鴦道中 上原敏 青葉笙子 ポリドール

素晴らしい人氣！大好評の傑作盤！！ 戰地から故郷から 軍國子守唄 塩まさる あゝ我が戰友 近衞八郎 キングレコード

この母を見よ 天中軒雲月 吹込 大和撫子こゝにあり 愛國心千人針 ラヂオ召集令 五郎と其の母 杉野兵曹長の妻 テイチクレコード

露營の歌 軍歌は何處でも「露營」の一點張り！ 中野忠晴 松平晃 伊藤久男 霧島昇 佐々木章 夜船の夢 音丸 コロムビアレコード

潜伏梅毒 毒掃丸

宿醉・頭痛…には 特に、胃腸に障らぬ ノバポン錠

家庭と婦人

新春に因んだ 事物起原よもやま話 (三)

植原路郎

サ行の部

碎氷船 この頃の寒さとなると、北の海では碎氷船が活躍しはじめる、そもそもこれの本元はロシアのクロンスタット港で、パイロット號の試運轉が行はれたのが一八五一年、これが碎氷船の元祖だ、當時の碎氷船は船首に向つて船首の三分の一ぐらゐを急傾斜に作り、丁度鋤刀で氷を割つてゆく式のものであつた、然し、大した效果がなかつたので、段々新工夫が加へられ、遂に推進式碎氷船と變つた

○

芝居 芝居は新年の娯樂物である、いつたい我國では何時始まつたかといふと、大同年間奈良猿澤池の側の地面が陥没して、盛んに毒氣を吹き出したといふことがある、想ふに、今日ならば、一種のメタン瓦斯の類が吹き出したのであらう、その時、興福寺門前の芝生で翁舞を催し祓をしたが、まづ三番叟の舞を行つたさうだ、此の時芝居の名稱が起つたのだと傳へられる、西洋では、紀元前三六四年頃ローマの饗宴で喜劇が行はれた、西洋演劇は喜劇からはじまつた、我國の演劇は慶長十九年に出雲大社の巫女、お國といふ女性が、名古屋山三郎といふ者と、舞女を狩り集め、京都四條河原で女歌舞伎を初めたのが起りだ、當時歌舞妓の文字が用ひられた、蓋し女芝居又は娼妓芝居の意味であらう(「羅山文集」に元は俳優をつけ鉦を叩き、佛號を唱つたので念佛踊りと稱へたが、後お國歌舞妓と呼ぶに至つたとある)歌舞妓は後に歌舞伎と變つたが、盛んになつたのは、徳川中世からであらう新派劇は明治十七年、大阪新町座で開演したのが始めだ、壯士芝居と稱へたくらゐで、壯士角藤定憲といふ人が書生を狩り集め政治思想吹の名の下に「耐忍之書生貞操佳人」七齣を上演した、東雲新聞がこれを應援した、それから五年經つて川上音次郎の「意外」といふ劇は大評判だつたので「意外又意外」と續行つて、更に意外の大入を占め、當時の劇界に一つの波紋を描き出した、明治二十一年頃の壯士芝居を題材とした狂歌を掲げて見よう

寄席さへわからで道を佛蘭西の國色にならふ壯士俳優(鐵巒圓作)

道念を穢髪扁々敢ひ出で所作もステツキな壯士俳優(雷雨仙史作)

○

すごろく(雙六) お正月子供の喜ぶ雙六、今年は軍國の春で、勇ましいものも大分現れたが今日謂ふ所の雙六のことは昔は樗蒲雙六と稱へた、そして、雙六といへば雙六盤のことであつた、雙六盤は一種の卓上球あそびともいふべきもので、印度で起り、支那を通つて日本に傳はつたのは持統天皇時代であつた、主として賭事に用ひられたので、大寶令では、雙六遊びを斷然禁止された、その後鎌倉時代に於ても雙六は嚴禁されてゐた、繪雙六が起つたのは徳川時代の始めで佛敎卑解りの方便として天台名目官位などを繪にして今日行はれる雙六の型を作り出したのが起りである、徳川末期、東海道五十三次を繪にした「道中雙六」なるものが、大いに歡迎された時代がある

○

仙臺平 儀式用の袴としてはなくてはならぬものだ、初め精好平と稱へたのが、仙台で出來るので、仙台平と變つた、昔は彌右衛門平とも稱へた――といふのは伊達政宗の御用を承はつてゐた京都の吳服商宮井八兵衛が西陣の織工小松彌右衛門に命じて織らせたからだ

○

束髮回顧談 近頃では洋髮の話に代つたが、昔は束髮の話が流行、明治十七年頃から西洋婦人の髮を倣らつて起つた婦人の新髮形、何でも西洋西洋と掛け声がかからないと幅の利かなかつた時代だから、忽ち人氣を集めた、同十八年には東京に束髮會と稱するものさへ現はれて、大いに氣勢を挙げたが、一方從來の日本髷の勢力も却々強く此處に兩者の對抗となり當時新聞雜誌の投稿欄は申すに及ばず、いはゆる井戸端會議にかける討論の種にも担ぎ出されて、睨み合の有樣であつた、此の傾向は明治末までつゞいた、束髮は初め前髮を飛び出させぬ式であつたが段々飛び出させて、お凸をかくす式に變り、日露戰爭後、有名な二○三高地に因んで、髮を揚げて飛び出させる式の「二百三高地」髷に變つた、一方、前髮に燒ごてを使つて、西洋流にうねり(ウエーブ)をつけることは、此の時代から流行しはじめた

アンカウの吊し切り

汁に、鍋に、旨煮に

魚屋の店先に、近頃季節の魚として「あんかう」(鮟鱇)がブラ下つてゐる 昔から「あんかうの吊るし切り」といつて、アンカウは吊るしておいて切る、魚肉がダラリとしてゐるから、かうしなければ手に負へないためであらう

‥

中學や女學校で習つた動物學の復習をするつもりで、アンカウ料理の前に、一應その正體を確めておかう

アンカウは、全體が琵琶のやうな形をしてゐる、尾の部分は細長く、口はむやみに大きく、前に飛び出し、皮膚は滑かで鱗がない

‥

もしそれ、舊約聖書の罪法や支那上代の罪人が縊した食物形に從つて「汝穢なきものは食ふべからず、鱗なきものを食するは神を蔑すものとなり」といふ点から見ればアンカウなるもの、鯛と共に奈落に陥るべき運命にあるといふわけだ

‥

アンカウ……彼氏は形が醜いスマートではなく、その上、海に居ながら、泳ぎは下手、海底の岩石、海藻の間を泳ぐといふよりも匍ひ廻る、餌は例の鬚を動かしてつかまへる

‥

彼氏の肉のうまいのは、冬季で夏季になるとまづくなる、人の好みにも依るが、臓物や皮の部分も食べられる、さて、料理法二つ三つ――

‥

アンカウ汁……鮟鱇を湯がいた身を豆腐と共に味噌汁に入れる ここで御注意したいことは、アンカウは如何なる場合でも、茹た湯を捨てて調理しないと、まづくて食べられない

‥

アンカウ鍋……程よい大きさの切身を葱、焼豆腐と共に入れ、味淋を加へた醤口の煮出汁で煮る、食べる時には七味を上からふりかける

‥

アンカウの旨煮……背肉の塊りを鮟鱇の中をくゞらせ、取出したら、これを厚目に切り、味淋、砂糖、醤油で調へた汁で煮る、味淋の分量は醤油の二割位が味がいいつけ合せは「ウド」の細切を同じ汁で煮たものがよろしい――煮れば煮るほどうまくなるといふのがこれである

雪國のお正月

臺灣の子供たちへのお話

佐倉桃吉

嬉しいお正月ですね。町の家々にはしめなはが張られ、緑の門松は我が大日本帝國のみ榮えをことほぐやうに見えて、限りないよろこびをかんじられます。この間の一月一日の拜賀式で「松竹たてて門ごとに祝ふ今日……」と一しよに歌ひましたね、北海道やもつと北の樺太といふ寒い所でも南のはしの暖いこの台湾でも一月一日はどこのお家の門にも緑の松竹がかざられ日の丸のみ旗がひらひらとはためいて家の中からはお餅をいただくにぎやかな聲がもれて來るのです。私のふるさとは内地の東北地方のある山中の部落ですが、この台湾のお正月を迎へて、ふるさとのお正月を思ひ出しましたので皆さんにあの寒い雪國のお正月のお話を申し上げようと思ひます まづ雪のお話から

みなさんの中には降つてゐる雪をご存じない人もありませうね。白い冷たい雪――鉛色の空から、音もなく降つて來る――この雪が始めて降つたのを初雪といひます初雪が降ると村のお百姓さん達は「ああ冬になつた。冬ごもりの支度をしなければならないなア」と、いひながら四ケ月間位要けるほどのたき木や杉の枯枝などを急いで家の軒下や小屋につみかさねたり家のまはりにはゞがきといつてこいとかやであんだものを立てめぐらします。子供たちは雪が降り出すと「雪やコンコンあられやコンコンふつてもふつてもずんずんつもれ」など歌ひながらゴムぐつをはいて庭先を走りまはります お母さんは子供たちに着させる着物をつくるために夜おそくまでお働きになります。その着物は「綿入れ着物」といつて綿をたくさん入れたフクフクした暖い着物です冬の間これを着て、春になつて雪が消え緑の草葉が野山に萌え出るとぬぎすててあはせに着かへるのです

さて十一月の中ば頃初雪がふつてその後一センチ二センチ位降つては消え、降つては消えしますが十二月になると、積つた雪が其まゝ消えないで後から後からと、降つた雪がつみ重なるやうになります 人々は「根雪だなア」といつて圍爐裡のそばでお仕事をはじめるやうになります。子供らは一年生の讀方のご本にかいてあるやうに「いく日たつたらお正月」とお正月を指折りかぞへるのです。新しい綿入れを着て新しいモンペをはいて親類のおうちへご年始に行つてトランプやスゴロクをして遊んでくる一月を待ちこがれてゐるのです

いよいよお正月

夜が明けぬうちに起き出てみるともうお父さんやお母さんがうすのお餅をついていらつしやる。おぢいさんはゐろりのそばで納豆藁をくるみ紙、おざふにの用意をしていらつしやる、兄さんは昨夜十二時に起きて雪道八キロメートル位ある、一番近い八幡様へ參拜にいらつしゃつた。その八幡様へ參拜が終ると村社、いなり神社、春日神社といふふうに次々に參拜をなさつてお歸りになるのです。うちの人々の代表としてお燈明をお供へして、家族の幸せますやうにと、皇室の弥栄長久をお祈りして來ます。きつと一番大きい兄さんがりつぱなでがらをたてられますやうにといふこともつけ加へておいのりしてくることでせう。外へ出て見ますと門松には昨夜の小雪がうつすらとつもつてゐます。庭先の梅や杏や柿の、葉がおちつくして枝ばかりのところへも小雪がつもつてまるで枯木に花がさいたやうにうつくしく見えます。家の前の井戸からは白い湯氣が立ち上つて見えます。ハーハーと吐き出す息は白く見えます。しびれるやうに冷い水で顔をあらひ南の方にあらせられる宮城と皇大神宮に向つて遥拜し、急いで國旗をたてるとやがて兄さんが帰つていらつしやる。

お家にまつつてある、神様や佛様にお餅やお燈明をお供へした後、一同そろつてお餅をいただきます学校の生徒はマントを着て学校で行はれる拜賀式に出かけます。家に殘つてゐる人々は近所のお宮に深い雪をふみわけて參拜にまゐります。学校から歸つた子供たちは親類のお家へご年始に急ぎ或はお友だちのお家へ遊びにまゐります台湾の子供さんたちのやうに美しい着物を着、美しい下駄をはいて歩くなどといふ事はできません。一面の雪野原ですから羽子つきや凧上げも出來ません。そんならどんな遊びをしてゐるでせうか。雪國の子供のあそびのお話はこの次の機會に致しませう

雪國の春 山形にて 洪瑞麟畫

雑誌紹介

▲我が家(新年號) 支那事變關係記事をはじめとし、非常時對應の生活改善(錦谷冠花)(森田たま)など(〇・一〇東京・麹町・九段一ノ五家の光協會出版部)

▲家庭友(新年號) 國民精神總動員の記事(小泉六一)朝鮮家庭經濟の實情(〇・一〇東京・麹町九段一ノ五家の光協會出版部)

ふるは血は躯のさび

血行の不順は萬病の因

頭にふる血

身の仇は病毒や酒・煙草の毒

ふる血はなぜ手足の痺れ冷え痛む病根となるか

「縮かるた」の文句ではないけれど「身から出たさび」程怖しいものは無い。人間として一番大切な生命をも遠慮なく奪ひ去る脳溢血や狭心症が即ちそれで、幸ひ一命を取り止めても半身不随は免れません。此の恐る可き前兆こそ寒さが加はるにつれ皆様を悩ます手足の痺れや冷え痛みなのであります。處が其の本原因は血液を滞らし血行を妨げる所謂古方醫學の「ふる血」で、「身から出たさび」の正體とは是を指すのです。では、どうしたら此の病根となる「ふる血」を排泄して健康となれるか。

頭重、耳鳴が薄らぎ 脳溢血から免れました 布施市 鈴木孝一

(前略)其の後毎日かゝさず服用致しました處が、トテモつらかつた頭重が薄らぎ、あまつさえ耳鳴も楽になりましたので、これは非常に良いと又近所の藥局で買ひ求め服用中であります。近頃では顔の紅潮も常態になり、此の分なら脳溢血にならずにすんだかと喜こんで居ります。これも偏に貴所發賣にかゝるフルチ錠のお蔭と心から感謝の念で一杯です。これからはお禮の一端として私と同じ様な病氣で悩んで居られる方がありましたらば、是非お奬めいたすつもりでおります。

手足や節々の痺れ冷え痛みが快方へ 東京 山村留太郎

私はまだおいぼれたと云ふ程でもないのに、二三年前から腰が重く、その上肩は凝り、手足や節々が冷え込み、最近では節々や足の甲等に小さな吹出物が出來ナカナカなほらないので困つて居りました。然し別に床に就いて居なければならぬ程でもないので醫者にもかゝらず居りました處、容體はダンダン悪化する一方でした。自分の過去を顧みますと、十數年前罹病に罹つた經驗があり、その當時充分治療したつもりなのですが、其の後も酒、煙草は飲み、殊に數年前は交際上仕方なく飲酒の機會も多く(中略)近所の藥局からフルチ錠を求めて服用しますと、頭重、耳鳴は薄らぎ、手足の痺れ痛みも大分快方に向ひましたので、引續き服用中であります。

前東京吉原遊廓病院 小屋原先生創製

排毒と順血に フルチ錠

藥價 十一日分 三圓 廿二日分 五圓 五十日分 十圓

(全國有名藥店にあり)

斯ふすれば丈夫になれて脳溢血を未然に防ぐ

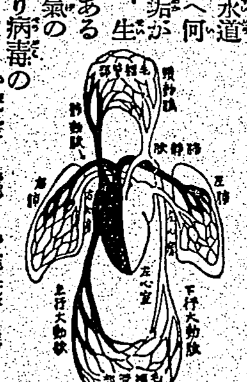

清浄な水道の水でさへ何時かは水垢が溜る様に、生命の泉である血液も若氣の過ちにより病毒の感染や親からの遺傳毒、或は日頃嗜む酒、煙草の毒などが綜合的に血液を濁しさびの原因となるのであります。是が爲に血行は妨げられ動脈の硬化を起し、「血行の不順は萬病の因」の諺もある如く各種の併發症から、やがては恐る可き脳溢血、中風の重症をさへ招くに至ります。此の病根「ふる血」を體外へ排泄するのに從來は蛭や吸角による瀉血法や破血劑と稱する峻下劑等で治療して参りましたが、幾分副作用あるを痛感し現代醫藥學を基礎に是が再検討は穏に體外へ排泄して血行を整へ、順次お悩みの症狀を快癒に導くばかりでなく、脳溢血を未然に防ぐ新療法の創見に成功しました。

無代進呈 (ハガキで申込めば直ぐ送る)

古醫學から再檢討 (四六判美冊子)

病毒排除 血液循環とふる血療法

◆こんな症状の方は是非一讀あれ

▽頭重、耳鳴、肩凝、手足の痺れる人(中風、神經痛)

▽動悸、息切れして發汗、冷汗に悩む心臓弱き人

▽便秘がちで吹出に苦しみ眠れぬ人(痔疾、神經衰弱)

東京市京橋區西八丁堀二ノ四

申込所 古醫學研究所

電話京橋(56)二五八四番・二六三八番 振替口座東京六五三〇八番

◎卓球用具 臺日運動具部へ

淋疾 新劑 内服

京都帝大化學研究所創製 メキオール

文獻進呈 京都帝大病院 片山博士の實驗報告書 代理店へ申込あれ

定價表 メキオール 半 1.50 〃 2.90 〃 4.80 〃 9.50 ネオメキオール 半 1.20 〃 2.30 〃 3.80 〃 7.50

發賣元 東京・芝・高輪 小川政作商店藥品部

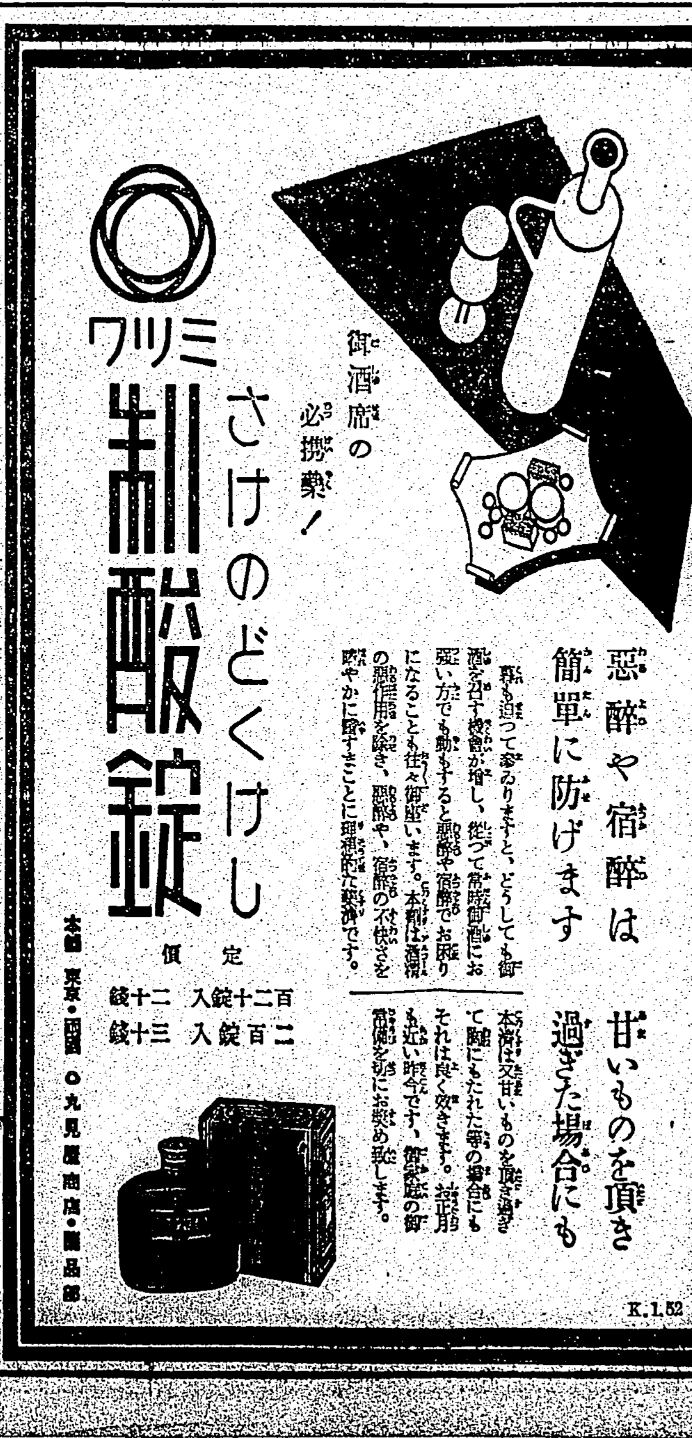

國定忠次 (148)

長谷川伸作　岩田專太郎畫

草津越え（六）

「忠次さんの胤を宿した、と、いふらしいお前さんの話を、わしは嘘だとも本當だとも、判別がつきかねる、だが、假にも、お腹の子のねしが忠次さんだと聞いたからは、放つては置き難いから、今、居処を聞かせるが、しかしねえ、冗いやうだが一應わしは更めて念を押すよ、いいかね。お前さんが忠次さんを訪ねて行つてだね、忠次さんの爲になるのだつたらわしは喜ぶ、だが、そいつがもしひよツと、不爲になるやうだつたら、氣の毒だがお前さん、尋常ではゐられませんよ」

「あ、もうし、私は自分の無事を願つてなど居りません、生れる子供さへ、父無し児にならずに濟めば、私はすぐにも出て參ります」

「その言葉に嘘偽りはありませんね」

「ええ。嘘だつたらどうされても一切、苦情は申しません」

「ようし、嘘偽りだつたら、斬りますよ」

「俺に知られえか」

「ええ、この信州の櫻堂辺と聞きましたが」

「居なかつただらう、で、草津越えをどうしてする氣になつたね」

「親分がもうご座いませんから―」

「と、云ふと」

「……」

「身重で、獨り旅、女の足で、こへかかる氣が知れない。お前さんどうする氣だつたね、こんな山道へかかつて―」

「はい」

「云つてみなさい、え?」

「實は、もう、精も根もなくなりました」

「うん、それで」

「二度と忠次さんに會へないものなら、この山の中で、熊にでも狼にでも食はれてしまへと思ひまして―」

「熊も、狼も出てこなかつたら」

「私にもその先の事はわかりません」

門付女が俯向いた。暗闇に見る決意をしてゐるのではないかと思つてゐるで、今市は柔和に、

「お前さん名は何といひましたつけね」

「お瀧と申します」

「お瀧さんか、さうすると、野州都賀郡大久保村の生れ、さうだね、お父ッさんの名は」

「大久保一角といひます」

「ほう、苗字帯刀か」

「久しい浪人でご座います」

「さうか、では、忠次さんの居処を聞かさう。上州佐位郡國定村―」

「えッ上州佐位郡國定村でございますか」

「路用がなからう。さ、手を出しなさい」

「まあ、こんなに澤山」

「と云つた処で小判一枚その他取交ぜ三分と錢が四五百文、だが、お瀧さん、忠次さんの不爲になるお前さんだつたら、本當にわしはこれだ、いいね」

今市は道中差の柄を、今し方、親熊の大熊を刺殺した手で叩いた

恐れがこの女、心のうちで自殺の

「ええ、よろしうご座います。元、私の方こそ、お恥しいことでご座いますが、又草鞋を穿く人と知りながら思ひこんだものの、忠次さん方では旅の先々の一夜妻、ほンの出來心にお伽をさせたも同じですもの、嘘つてくれの、面倒を見てくれのと、そんな事は決して申しません」

「感心だね。諦めをつけてかかつて居るといふのだ、さうだね」

「はい。私にしてみますと、お腹の児は想ふ男の胤、大切でございます」

「うン」

「私のことなどはどうでも良うございます、子供さへ、ちやンと育ててくだされば――私の手で育てたのでは、父無し児といはれるのも不便ですし、育つ盛りに手が廻らず、もしもの事でもあつたら可哀さうでございますもの。手放したくはご座いませんが、私ひとりが泣き諦めさへすれば、子供はちやンと育てて貰へると存じまして」

「待ちな。お前さん知つてゐるらしいね」

「何をでございます」

「忠次さんが[illegible]として居るといふ事を」

「風の便りに聞きは聞きましたが何処でそとは存じません」

有段者十人抜碁戰（第二次十五局ノ五）

（本社主催）

藤渡氏五勝　同六目勝

先番　初段　藤渡茂
相先　初段　白土義隆
（四目半コミ出し）

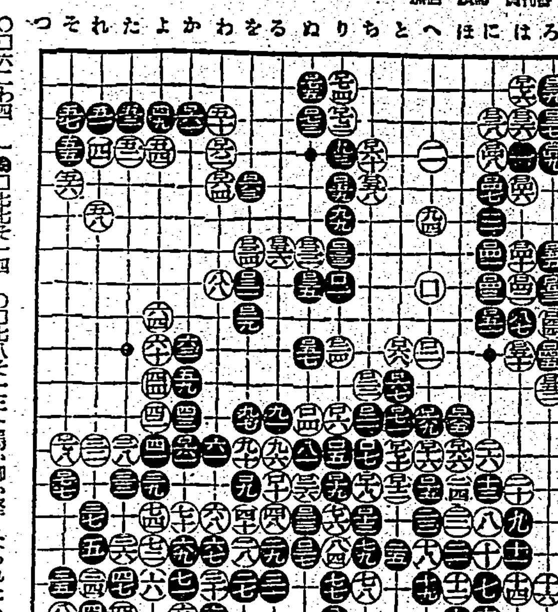

いろはにほへとちりぬるをわかよたれそつ
一二三四五六七八九十一二三四五六七八九

●□六一ね三　○□六二わ四
●□六三を五　○□六四わ五
●□六五ほ一二　○□六六ほ一三
●□六七と一一　○□六八と一〇
●□六九へ一二　○□七〇と一三
●□七一と一二　○□七二り三
●□七三ぬ二　○□七四り二
●□七五ぬ一　○□七六ほ一一
●□七七そ一四　○□七八そ一三

百七十八手迄　白中押勝

評者　鷲頭信泰

總評　此の碁對局者何れも新界の花形同士而かも周密なる思慮の主持とて其の一着一手例てに之を反影し自然後進の範をなすべき着点鈔からざりしが何れかと云へば一局が聊か堅くなられたるやの嫌なきにあらず再毎に徐にも大勢を取り過ごされたる如く其の進んで攻むべく攻めて取り得べきをも見遁されたる箇所往々にして散見せられ實に大切なる一局を惜敗せられたるは黒の爲め遺憾の極みなりし

カナ文字ニュース

△七日午後二時海軍航空部隊ハ　強イ風ノ中ヲ　南昌ニ　トビ　飛行場ヲ　ハジメ　ヘイシヤヤ　カクナフコヤ　ソノホカノ　軍事クワンケイノ　タテモノヲ　バクゲキ　シマシタ

△臺灣軍ノ　陸軍始觀兵式ハ　寒氣ノ　キビシイ　八日午前十時半カラ　ソウトクフ前ノ　ヒロバデ　キヨカウ　サレマシタ　コノ日　飛行機モ　參加シマシタ

希望に輝く三八年度新スター

新人即ちスターの卵が昨年程世に紹介された年は未だ曾てなかつた、其の數は東西各撮影所を通じ男女併合せて凡そ百數十名に上つてゐる、然しその多數も既に昨年の銀幕に於てテストを終りその過半數が落伍者に數へられてゐる、見離され大部屋入りして今度こそ容易に浮かび上れない多くの卵にも同情するがその反面春と共に希望の胸を躍らせる若いスターの前途を祝さうではないか、今各社が本年度大いに賣り出さうと云ふ最も有望なスターを拾つて見よう

△松竹　寺門修（軍國子守唄で大塚君代の戀人役として登場、大船期待のホープ）氷川澄子（婚約三羽鳥で認められ、雨の夜の拘擺で益々抜擢された氷雨の様なインテリスター）秩父英子（衣裳花嫁に出演の十七歳、横から見ても縦から見ても胸とお尻がS字になつてゐるのでS字型スターとして賣り出すと）原羽子（若葉の夢に情婦役で活躍、神田生れ、巣鴨高女卒、身長五尺三寸五分）久留美衛子（本名増田絹子、鹿兒島生れ、日の出高女卒後YMCAで英語を學び、鼓樂、ピアノ、長唄が得意）中村時三郎（これぞ林長二郎なき後唄物入りで第二世長丸として入社させたもので本名竹内太郎、東京四谷生れの生粹の江戸ッ子、昭和二年十五歳で中村時藏門下に入り本年廿五歳、身長五尺六寸、體重十五貫の新顔）

△日活　市谷傳樹（時代の霧でデヴュー、俳優養成所出で確認されてゐる）北龍二（軍國の花嫁で花柳小菊の相手役として一躍主演、新宿帝國館自出の爽快たる二枚目、特に澄きつた聲の持主で既に三、四の映畫出演で本年の活躍が期待されてゐる）出雲龍子（悦ちやんの千人針で島耕二の姉役に出演）

△新興　黒田還天（軍國の母の手紙、母よ安らかにの二映畫で腕を認められた、萬能選手の肩書で敦賀から轉向）淡島みどり（呼子鳥前後篇に素人から一躍出演しコロンブスの米大陸發見にも等しいと云はれてゐる、本名野村みどり、京橋生れで四谷愛泉高女卒後長唄を杵屋で名取り、川口ダンスホールでステップの名を轟かしたと云ふ本年廿二歳の新人）白樺小夜子（呼子鳥に淡島と出演、日本のシルヴィア・シドニーだ相である、南品川生れ、中村女學校卒後、戸塚アラン喫茶店でギター、ウクレレ等を弄び喫茶マンに騒がれてゐた本年廿歳、五尺一寸八分の明朗型）美鶴まり（本年十九歳、帝國ホテル・グリルガールとしてゴムマリの様にピチピチ跳ねてゐた処を女に縁かず出演として入社したもの、外人間で相當國際色の話題を生んでゐたと云はれる程可憐、本名久田とし子、横濱生れで京橋高女卒後井上英語校で會話を學んだ相である）小宮井健（商船新太郎のやうに抜擢組の瑳、蒙化如來で活躍）

△大都　一城竹子（チョン髷男装の麗人、身長五尺二寸五分、體重十二貫五百、本名世平八千代、本年二十歳の段階スター、伊達委女一代で初主演）松平眞紗子（世田ケ谷高女出、本名河井眞紗子、東京生れの二十一歳、我武者羅監督に一躍浪役でハヤブサとのコンビを完成した）松風千枝子（本名木暮園子、東京生れの二十歳、TSK出身）

△東寶　宮村璃子（笑ふ子に一躍主演）正邦乙彦（黒木時彦子の妹で本名竹下喜久子、東洋英和高女卒後YMCAで英語を學んだと云ふインテリ娘、大正四年生れ）渋谷近代（SSKから[illegible]）

週の映畫

白鳥の舞

九日から國際館　獨ウファ映畫

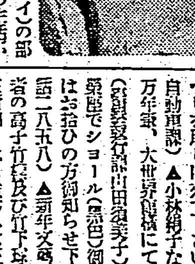

監督はパウル・マルテイン、作曲は音樂指揮はクルト・シエレーダー、撮影はフリッツ・アルノ・ワグナー、之はハーヴェイの獨逸第一回作品である、時は一九〇〇年代の帝政露西亞を背景にしてロシアに反抗する若き志士コリン（ウイリー・フリッチ）がコザック兵に追ひ詰められて逃げ込んだのが舞姫マリナ（リリアン・ハーヴェイ）の部屋、そしてこの二人に愛の生活が續いたが或る日マリナの舞踏に立つ劇場で露國要人の暗殺の計畫があることを知つてマリナはコリンを救ふために[illegible]

文藝浪曲の天光軒滿月

十日より榮座にて

文藝浪曲の天光軒滿月は愈々來る十日より四日間榮座に於て四年振りの公演を行ふこととなつた、現在彼はタイヘイレコードの專屬で目下の得意中の得意たる「旅鴉」「召集令」「雪の夜晒」[illegible]「肉彈」その他新作物等何れもお好みに應じて、浪曲ファンに語ると云ふから、滿月以下七名で曲師も四名と云ふ大一座である（寫眞は天光軒滿月）

メガホン塔

▲一月四日、圓山線で帝北へバス内にお忘れの方及び一月五日午後五時半頃圓山線で五圓お遣へで乘車券をお買ひの方圓お釣りを取りに來て下さい（臺北市自動車課）▲小林種太なる記名の万年筆、大世界前附近にて拾得せり（[illegible]）▲五日夜築地でショール（黒色）御閉せひ又はお拾ひの方御知らせ下さい（[illegible]）▲新年文藝倶知入選者の高子竹次及び竹下燃川後の御住所知りたし（係）▲大正十年舊暦七月十八日は新暦の何月何日でせうか（[illegible]）▲[illegible]

『北支に觀る』（十一）

從軍畫家　鶴田吾郎

軍馬の手入れ

今度の事變で、日本からの馬が不良だつたことは軍當局も認めてゐる、また京漢線方面は暖氣と平地であるからいい樣なものの京綏線の如く山岳地帯の多かつたことや、寒氣も激しいのでは體力は非常に困難だつたらう。

日本馬よりは體驅は小さくとも支那馬の方が此点は大いに良い、之れから北支では支那馬に改良を加へたら十分内地馬を使用せずとも濟むだらう。

[illegible]

選者　魏清德

神苑朝菸賦　松永章一

浮雲飛盡八風調。恭詠初題神苑朝。大統長[illegible]威德盛。旭旗紅麗自昭々。

同題　東米峰

鬱々松杉瑞靄清。高懸殘月欲天明。森嚴[illegible]神域外。更有鼕々社鼓鳴。

同題　劉汝清

不同[illegible]佛[illegible]香焚。拍手[illegible]鈴天際聞。先祝皇圖加鞏固。[illegible]陣立功勳。
蒼茫老樹[illegible]瑞靄。淡[illegible]春山帶曉雲。身受國恩何日報。[illegible]

同題　鄭[illegible]秋

燕々[illegible]日起扶桑。[illegible]文明帝道昌。恭[illegible]神前度拜首。[illegible]

同題　黃金滿

瑞雲[illegible]東天。杉檜亭々更[illegible]然。拂曉神垣[illegible]。紅曦光盪五鈴川。

同題　施明德

星微月淡報雞聲。殿宇[illegible]氣清。景仰[illegible]後。八紘六合[illegible]。

同題　石泉生

[illegible]杉檜秀。[illegible]。光儀[illegible]。[illegible]

同題　蔡奕彬

[illegible]

商況（八日）

臺灣正米市場前場

	十一月限	當	中	先
▲二期蓬萊米	[illegible]	[illegible]	[illegible]	[illegible]
▲二期丸糯米	[illegible]	[illegible]	[illegible]	[illegible]
▲二期蓬萊米（中場）	[illegible]	[illegible]	[illegible]	[illegible]
▲二期丸糯米	[illegible]	[illegible]	[illegible]	[illegible]

基隆在庫米

（八日朝現在）

二期蓬萊米	一七九、九二七袋
一、二期蓬萊白米	四、九〇五

高雄在庫米

二期蓬萊米	[illegible]
二期在來米	[illegible]
一、二期丸糯米	[illegible]
一、二期丸糯白米	[illegible]
合計	[illegible]

大阪期米前場

[illegible]	[illegible]

東京期米前場

[illegible]	[illegible]

神戸期米前場

[illegible]	[illegible]

東京銘柄前場

[illegible]	[illegible]

東京短期前場

[illegible]	[illegible]

東京長期前場

[illegible]	[illegible]

東京銀行賣株

[illegible]	[illegible]

東京國債賣物前場

[illegible]	[illegible]

大阪短期前場

[illegible]	[illegible]

大阪長期前場

[illegible]	[illegible]

大阪砂糖清算前場

[illegible]	[illegible]

大阪砂糖現物

[illegible]	[illegible]

神戸豆粕前場

[illegible]	[illegible]

大連特產前場

[illegible]	[illegible]

横濱生絲前場

[illegible]	[illegible]

臺日案內

料金 [illegible]

書籍
最近　支那大地圖　價七十錢　送料二十錢　臺北榮町一　振替臺北二　新高堂書店
支那語教程　四五〇頁　價一圓五〇錢　臺北太平町三　振替一九七〇　日光堂

醫院
X光線新設　兒科內科　小林醫院　臺北大和町二ノ四二　（入院隨意）

內地土產
ポンカンと白柚　臺北本町三　電五八五　矢野商店
ポンカンと白柚　臺北市榮町　桐田商會

レコード蓄音器
蓄音器月賦賣出し　本町電話五三四二番　大石蓄音器店
蓄音器月賦賣出し　本町電話五三四二番　大石蓄音器店

寫眞
オリエンタル　乾板と印畫紙　臺北市榮町二　西尾商會
カメラと材料　フタバ寫眞機部　臺北市榮町二　電話七〇〇〇番
カメラ中古品高價買入　臺北市京町二　南光寫眞機店

時計眼鏡
和田はメガネ專門　臺北本局前商銀通り　電六五〇番
メガネ專門金光堂　學生優待　兒玉町電話九五八番
メガネ專門日光堂　臺北市表町二ノ一〇　電四九五七番
小川メガネ店　榮町三　菊元向通

料理屋
仕出し料理　辨金本家　電話五四〇五番

金融
電話金融商品券買入　[illegible]
電話賣買貸付　[illegible]

藥種商
喘息にワンカ　服んで直ぐ効く　臺北市榮町四ノ二　[illegible]

ラヂオ器械
ラヂオ十ケ月月賦販賣　松田電氣商行
ラヂオ十ケ月月賦販賣　鈴木電氣商會
ラヂオ十ケ月月賦販賣　明石町日ノ丸電氣商會
ラヂオ十ケ月月賦販賣　大東電器商會
ラヂオ十ケ月月賦販賣　驛通り　南工商會
ラヂオ十ケ月月賦販賣　郵本局前　高砂無線商會

雜件
組立式の文化卓子椅子　型錄進呈　臺北京町　[illegible]
特許商標　辨理士　岸喜鑑　龍口町　事務所
風味の良い平戶の摺味噌
ベニヤ　各種產地　[illegible]　兒玉材木店
通信教授　バイオリン尺八　ギター　マンドリン　ハーモニカ　三味線、以上各科規則書進呈　福岡市中島　[illegible]

日本にこの藥あり　シオノアスピリン
頭痛　感冒　神經痛　[illegible]

呼吸器疾患・結核豫防にネオトン

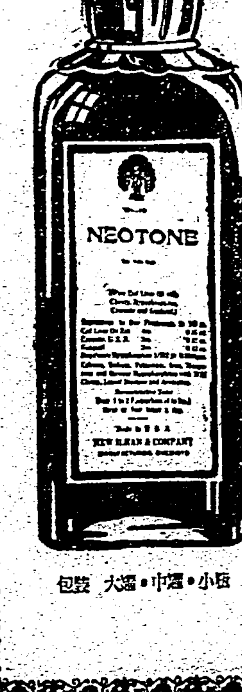

今より冬寒期に亙る病氣の大部分は總てかぜに始まります。
それがひどくなると肺炎・結核等の重症に惡化して遂に治療困難に陥ります。
それは體内にビタミン蓄積量が減少するため體の抵抗力が衰へ殊に呼吸器粘膜が弱り感冒菌や結核菌に犯され易いためであります。
故に向寒期の今にかぜを引かぬやう病氣に罹らぬやう充分呼吸器を補強すると同時に體の抵抗力を強化して嚴冬に備へなければなりません。
世界的強壯劑ネオトン　は體内に榮養を供給して體の抵抗力と抗病力を強化すると同時に結核菌を殺滅する有效成分クレオソート・グアヤコール等を適當に含有し特に呼吸器疾患と結核豫防に推賞されてゐる世界的強壯劑であります。
本劑は醫師多年間御愛用品に付き御服用なさるときは先づ醫師に御相談下さい。

適應症
肺結核・神經衰弱・萎黃病・貧血症・腺病質・食慾不振
肋膜炎・產褥・急慢性氣管支加答兒・一般虛弱・榮養障碍
心臟疾患・病後恢復期

（全國有名藥房販賣）
包裝　大瓶・中瓶・小瓶
ネオトン發賣元　株式會社　柳韓洋行
京城府西大門町二
上海圓明園路一六九
大連市駿河町一九

ナショナル　ランプ用
ナショナル乾電池

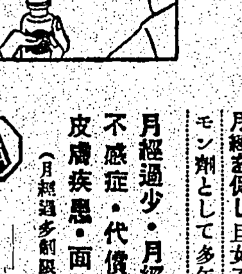

月經催進劑
アゴメンジン
月經を促し且女子生殖機能障害に効力優秀なる女性ホルモン劑として多年世界各國の醫藥界に汎く賞用せらる。
月經過少・月經困難・月經不順・子宮發育不全
不感症・代償性月經・乳汁分泌障碍・月經性
皮膚疾患・面皰等に適用す（副作用なき錠劑及注射液）
（月經過多制限・月經痛にはシストメンジンを應用す）
日本總代理店發賣元株式會社武田長兵衛商店
特約店　東京日本橋　小西新・鳥居・三共
[illegible]
12—58

戰捷の春の御祝杯に！
どなたにも喜ばれる
純良白葡萄酒
美味滋養
白玉ホワイトワイン

本品は絶對に人工着色をせず
製造元　江井ケ島酒造株式會社
兵庫縣　[illegible]

臺灣日日新報
本日夕刊共十二頁
編輯兼發行人 佐々木久
發行所 臺北市榮町四丁目廿一番地 臺灣日日新報社

社説

東臺灣に新水產會社の出現
同地方開發の急先鋒たれよ

一

舊臘二十日を以て昭和十三年度に於ける督府豫算案の概要が發表された、其の内新規事業費約百三十件に亙つて各方面の緊切施設を網羅し非常時局に對應する開發臺灣の面影を如實に示現し大に吾等の意を強うするものあるが、更にこれとは別個に東部臺灣に於ける水產業振興の為め、之を打つて一丸とする新事業會社の出現といふ朗かなニュースが新春劈頭に吾等の耳朶を打つ、それは即ち日產系で資本九十万円の日本水產會社にかて差當り百四十万円の投資を以て臺灣東部水產業振興會社といふ如き名義の新會社を起し、同地方の水產業全部を一手に引受けて其の振興に乘出すといふことである。

二

其の事業計畫の概要としては、臺東廳の新港、花蓮港廳の米崙、及臺北州の南方澳の三ケ所を據點として漁業、水產加工業、魚市場代行業務、製氷冷藏冷凍の各業務、漁獲物の鮮魚輸送及び漁業資金の貸付業務等を為すに在り、之が為め同地方に於ける既設の關係諸會社と折衝を為し、之を包容する新會社として着々其の業務を行ひ東部臺灣水產業の一大進展を圖らうといふのが目標である。人も知る如く東部海岸は暖流性魚族の良漁場であつて、然も其の漁場の性質及び漁業の種類も同一である上に主要漁獲物が現地にかて直接に消化する力乏しく、其の大部分を冷藏又は冷凍して移出するか或は加工せねばならぬ點も同一であり、又地元原住の漁業者なくして其の補充は一に之を内地移民の手に待つ點も同一であるに拘はらず、管轄地方廳を異にする關係から動もすれば相互に摩擦を惹起して、水產業其ものの發展の阻害さるる虞も少くないので、出來得れば強力な統制の下に事業を進むることの頗る緊要であることは夙に有識者の間に待望されて居るところであつた。

三

偶々昨年鮎川日產社長が同社の國司水產部長を帶同して來臺の際此の事に着目し、爾來研究の末合同の計畫を樹てたものである、周知さるる如く新港漁港も成つた上に近くは米崙港の漁港も成らんとし、南方澳漁港にも施設が加へられんとして居るので、これらを悉く活用する為めには個々の小會社では力及ばぬ憾があり、又當初數年間は持ち耐へ得る大資本を必要とする關係もあり旁々新設會社の誕生は東部開發の一の急先鋒として多大の望みが嘱せらるべきであらう。唯だ島内資本が一手の沿岸水產業を一手に一會社に委することに多少の懸念も伴はぬではないが併し監督官廳にかて適當監督宜しきを得るにかては些しも差支あるまい若し此の事業にして幸ひに好成績を擧ぐるにかては當局として最も重きを置いて居る南支南洋の新漁場開拓に就ても大なる示唆を與ふるものがあるであらう。此の意味にかて官廳及び當事者に對し深く其の善處を期待しなければならぬ。

所要資金數億圓で 外地の生產力を擴充
計畫案企畫院に提出

【東京八日發同盟】政府は國力充實四箇年計畫を樹立する事になり之が計畫案の調整を企畫院に命じたが朝鮮、台灣、樺太、南洋各外地にかてはこれに對應する生產力擴充四箇年計畫案並びにこれに必要とする資金計畫案を作製して拓務省に提出して來たので拓務省ではこれを檢討準備してこの程企畫院に提出した而して この外地生產力擴充計畫案の遂行に要する資金は數億円を要し主として民間事業の擴充である

帝國の強硬決意に 蔣介石も今更愕然
ずるずる第二期戰へ

【香港七日發同盟】第二期抗戰準備を急いでゐる蔣介石は國民政府改組にかいて行政院長に孔祥熙、副院長に張群を据え彼の軍事獨裁に依る抗戰結束を固る一方對外的には英米の援助に對する希望を捨てず香港、漢口ルートの維持に最後の努力を試みてゐるが帝國政府の斷乎たる支那膺懲の決意に對しては今更愕然たる色動うべくもなく非常に狼狽し時の經過と共に何等かの便法を探さんとして焦慮しつつあるが然し蔣介石としても今日となつては過般の抗戰繼續聲明を翻へすこともならず寧ろ自家撞着の裡にその背後に濃厚な赤色暗影を背負ひつつずるずると第二期抗戰の中に進む外なく近く第二期抗戰開始と同時にソ聯の援助は益々積極的となることを期待してゐる、然し今後果して戰況が支那に有利に與へられるか頗る疑問である

間となし居り南京内部にも平和強硬兩論行はれ平和論者の中には相當有力者が居るが強硬論に押されてゐるので結局抗戰論者に何処までも引摺られて第二期抗戰に突入するものと見られてゐる

反政府熱を煽る 福建省内の最近の匪情

【香港八日發同盟】福建省内の匪情は省政府須命の功も効なく依然として諸所に出沒し跳梁を逞しうしつつあるが最近は又福安縣にかて盛に壯丁を募集し義勇隊と稱して蔣政權打倒、長期抗戰反對の旗幟を掲げて民衆を指導し反政府熱を煽るので縣長も捨て置かれず駐屯中隊を派遣して鎭壓を命じて居るが匪勢猛烈な為同匪が出來ず省政府に増援方を懇願して居る

米國の對歐外交陣刷新

【ワシントン七日發同盟】最近駐英大使ビンガム氏の死去、駐獨大使ドッド氏の辭職並に駐日大使ギブソン氏の引退に伴ひ米國の對歐外交陣の刷新が期待されてゐたが國務省は七日左の如き異動を發表した

聯邦海事委員長 ジョーゼフ・ケネディ
任ロンドン駐剳大使
ベルン駐剳公使 ヒュー・ウイルソン
任ベルリン駐剳大使
モスクワ駐剳大使 ジョーゼフ・デーヴィス
任ブリュッセル駐剳大使
オッタワ駐剳公使 ノーマン・アーマー
任サンチヤゴ駐剳大使

戰後の日本 座談會 ③

永井文社長 どうですか、吉田先生。結論は戰爭論ひになるやうだが、結局が多少違つて居るやうですね

吉田 新聞でも既でも見逃しと云ふものを大變氣に為さつて見逃しを與へれば國民が安心するだらうと云ふやうな事で、其処に重点を置いて居られるが、實際今度の事變の結果が何処まで行くかと云ふことは恐らく西住でなければ見逃じは著かぬと思ふ。假のば今度の事變の結果が [illegible] 今度の支那事變が起つた。その前のことをもう一遍茲に日本國民は

奉へ前より更に一段下の香港論だが、そんな見逃しを氣にするよりはこの事變の意味が何處にあるかと云ふことを日本國民が見究することが一番大事だと思ふ。どうして此處まで來たかと云ふ、過去を振り返つて見ることが一番大事だ、それが日本國民の覺悟の決まる基礎になるのぢやないか。古いことを言ふやうだけれども、私としてて見れば極めて近いことと考へるのだが、西郷先生の征韓論から、次いで日清戰爭が起り、日露戰爭が起り、滿洲事變が起り、そうして今度の支那事變が起つた。

ウンと叩けば言ふ事も聞かう
殊に支那人は然うだ

繼ぎ繼いで來て見る。茲に日本の使命と云ふものを擧げながら挫み得ると思ふ。成可くそれは事を起したくないと云ふことは勿論だが、日本が經濟のみを希ふとすればそれは、無事を得る途はないではないかと思ふが、それは例へばヨーロッパで言へばスウイスとか、デンマークとか云ふ様にそれ等の國々は行つて見てそれは平和的な國だと羨ましい程でちんまりと立派に纏まつて居る。ああ云ふ方向に日本が止まつていいのならばそれは無事を希つて宜しいと思ふ。併し日本は決してさう云ふ國になつてはならぬし、又なり得ないと思ふ。どうしても生々發展と云ふことが日本の國の建國以來帶びて居る使命だと思ふ。今まででも途中何度失敗したか判らぬ。或意味から言へば征韓論も失敗でせうし、日清も日露も失敗であつたかも知れないが、そしてそんなことに、前に遡つて見ても [illegible] 失敗してもくく日に新たに伸びて行くと云ふことが日本の使命である。御勅語に日本は東洋の安定力たる実を擧げなければならぬと云ふことを仰せられて居るが、此 御聖旨が國民の腦の中に充分に入り込んで居るかどうかを私は疑ふ。さう云ふことを深く認識して且つそれを實現して行かうとすれば、前途に色々な障碍のあることは已むを得ない。最近には其の障碍を第一に滿洲事變で乘り越した。當時の識者と云ふ者はそんな餘計な事をせぬでも宜いと云ふ風に考へて居る人もあつたかも知れぬが、我ら剛毅な人が無謀な途を考へてもああならざるを得ない所に日本の生命力があると思ふ。而して滿洲事變が起つた以上は支那事變が起ることは必至の運命だと思ふ。成るべく障害のないやうにして結果が着けば宜いが、刻々東亞の日本の生活になつたらどう云ふ事になるかと云ふことに付て、支那人なり歐米各國人に納得させるといふことに容易に [illegible] とではない。御互ひが考へて居る以上に向ふは危惧の念を持つて居る。そこに支那に對しても世界各國に對しても大きな摩擦が起つて來ることは止むを得ない、そこで今度の事變を速く解決する為にも滿洲を立派に治めて見せると云ふことが絶對に必要である。北支のことに付ては餘り力瘤を入れてはいかぬと云ふ吉田先生の御説だが今度の北支の日本の [illegible] 共存共榮の実を擧げて見せると云ふことが必要である。[illegible]

出席の名士
衆議院議員 宮田光次郎氏
貴族院議員 下村宏氏
陸軍中將 建川美次氏
興中公司社長 十河信二氏
元内閣調査局長官 吉田茂氏

相手民族から搾取して居る。資本主義の犯したと同じやうな罪惡を東洋に對して加へて居る。併し日本の方はそんなのぢやないぞと云ふ事を 御勅語に仰有つて居る通りに今日までにも若干其の事實を示されて居ると思ふ。之をもつと強く行して見せる必要がある。新しい日本の海外發展の方針はどう云ふものであるかと云ふことを支那人にも世界人にも見せてやる必要がある。さう云ふ理想を實現することの為に日本國民が本當に國運を賭して戰はなければならぬ事であるけれども、その理想が却々向ふではさうは受取つて呉れない。[illegible]

ては矢張り相手の開口するまで、兎に角叩き付けて、もう抵抗力の殘らぬやうにする必要がある。さうすれば支那は殊にさうぢやないかと思ふが、支那人は特にさうだと思ふが徹底的に叩き付ければ存外こつちの言ふことを聽く。さうしてこつちの言ふことを聽き行ふことを見ると、成程日本は支那に對して今まで世界各國がやつて居たやうな所謂歐米流の侵略主義をやるのぢやないと云ふことが能く判ると思ふ。即ち相手は蔣介石だらうが、又後に誰がやらうが、日本としてはそれだけの實行だけは決めて貰はなければならぬ。それだけの犠牲があれば其の時々の作戰計畫とか、或は經濟政策、通貨政策などと云ふものは、それは宜しいので、それを一々批評 [illegible]（寫眞は吉田氏）

傷痍軍人の保護對策確立
官制を愈よ改正

【東京八日發同盟】内務省では今次事變に依る傷痍軍人の保護對策樹立のため更に十一名の專門委員を擧げ對策の基礎的事項につき調査研究をなさしめてゐたが、今回更に社會局臨時軍事援護部の官制を改正し官制に依る專門委員を置き專門事項の調査に完璧を期することとなり八日官制を公布して即日實施するとともに前の十一名の外新に九名（計二十名）の委員を任命し傷痍軍人の保護對策に万遺憾なきを期することとなつた

英米新通商協定 交渉を正式開始
ハル米長官が發表

【ワシントン七日發同盟】ハル米國務長官は七日英米新通商協定締結交渉を正式開始する旨を左の如く發表した
英米兩國政府は通商協定の締結につき正式交渉を開始するに決定交渉は英國代表のワシントン到着を待つて二月早々開始されることとなる 尚新通商協定成立の曉には各自治領アイルランド、印度を除く全英帝國に適用されるものと見られる

鉅野を爆撃

【濟南八日發同盟】陸の荒鷲山内部隊の○○機は七日午後一時頃山東省西南部の鉅野附近に山東軍首腦部の會談を發見しこれに數次に亘る爆擊を敢行し其の六十餘騎を殲滅した、殘敵は濟寧方面より退却し大運河及び南陽湖の沿岸地帶を陣地として西南部に籠城してゐるが我が荒鷲部隊の相次ぐ空襲に斷末魔にあへぎ哀れを止めてゐる

ヒ總統愈よ羅馬を訪問
來る五月九日に

【ベルリン七日發同盟】ヒットラー總統は去る九月ムッソリーニ伊首相のドイツ訪問に答へて近くイタリーを訪問するに決定來る五月九日のイタリー帝國成立第二周年記念日を期してローマを訪問する事となつた、イタリー政府側では既にチアノ外相を歡迎委員長に推し歡迎に万全を期してゐるがヒットラー總統はローマの外更にナポリ、フイレンツエをも訪問する豫定と傳へられる

濟寧の陷落迫る
桑田、沼田部隊猛進

【濟南八日發同盟】敵の頑強な抵抗を排除しつつ濟寧を目差して猛進を續けてゐる桑田部隊は七日夕刻早くも濟寧の東方一里の八里舖に迫り沼田部隊も濟寧東北方一里の大王莊の敵を掃蕩中で濟寧の陷落も目睫に迫つた

隴海線東段は放棄を覺悟
山東軍徐州へ集結

【香港八日發同盟】漢口來電に依れば濟南陷落後敗殘軍は徐州守備陣地を強化のため蔣介石より濟寧死守を命ぜられてゐたが士氣少しも揚らず敗色歴然たるものがあるので支那側最高軍事當局も隴海線東段は放棄の已むなきに至るものと見てゐる模様である、然して連雲港より徐州に至る隴海東段には支那側が過去一ヶ年に亘り堅固な防禦陣を設けて居り南北何れよりする攻擊に對しても支へ得べしと誇稱してゐたものであるが今やその望みも薄くなつたので支那側は [illegible]

伊國大建艦計畫

【ローマ七日發本社特電】イタリー政府機關紙ジョルナーレ・デ・イタリー紙は七日紙上に於て今次大海軍擴張計畫に關し左の如き社説を掲げて居る
今回ムッソリーニ首相の決定した大海軍建艦計畫はイタリーの直面する海軍防備の必要に對應してつくられたもので政府の意圖も亦そこにある。この必要は今や二つの理由により一層增大した、その一はエチオピアの併合による大帝國の建設でありその二は新領土エチオピアの直接保有を控えて政治的に特に經濟的にイタリーの平和な姿を日本との新しい樞軸によつて示された如く全世界に及ぼす必要である。新建艦計畫の完成により一九四〇年及び四一年度に於けるイタリー海軍の勢力は次の如き陣容を整へる事になる
リツトリオ型戰艦三萬五千噸級主力艦四隻、新型カヴール型戰艦二萬三千噸級四隻、一萬噸級巡洋艦七隻、五千噸乃至八千噸級輕巡洋艦十二隻、大型哨戒艦十二隻、二千噸級哨戒艦十二隻、大型驅逐艦二十隻、小型驅逐艦二十隻、大型潜水艦二十二隻、潜水艇百隻

北支の通貨統一 愈よ有望視さる
近く新銀行業務開始

【東京八日發同盟】中國聯合準備銀行の組織内容に關し既に支那側當局者間に意見一致せる諸點は
一、新中央準備銀行は中華民國臨時政府及び北支那側銀行の共同出資に依り成立すること
一、資本金は五千万元とし政府及び民間の折半出資とすること
一、新中央準備銀行は唯一の發券銀行として新紙幣を發行すること
一、參加銀行の既發行券は一定の期間内に新紙幣に依る適當交換回收すること
一、參加銀行は河北省中國交通金城鹽業中南大陸冀東の八銀行とすること
等でこの外北洋保商、中國實業大生の各銀行も新準備銀行支持の態度を明かにしてゐるので新政權を中心に支那側の官民協力に依る北支通貨統一問題の解決も極めて有望視されてゐる、尚新準備銀行が營業開始に至るのは手續き其他の關係上二月末になるものと見られる

厚生省首腦部の人選内定す
十日に正式決定

【東京八日發同盟】厚生省首腦部の陣容は保險局長の人選を最後として八日左の如く内定十日の臨時閣議にて正式決定、上奏御裁可を經て十一日厚生省官制公布と共に發令することになつた
兼任厚生大臣 文部大臣侯爵 木戸幸一
任厚生次官 [illegible] 久忠
任體力局長 石川縣知事 [illegible]
任衛生局長 茨城縣知事 [illegible]
任豫防局長 衛生局衛生課長 高野六郎
任社會局長 社會局社會部長 山崎巖
任勞働局長 社會局勞働部長 成田一郎
任保險院長官 遞信省郵務局長 進藤誠一
任保險院部長 法制局參事官 佐藤基
任保險院部長 遞信省電務局長 香川精
任保險院部長 社會局保險部長 清水玄

轉出する知事

【東京八日發同盟】八日午後末次内相、羽生次官協議の結果茨城縣知事に奥間厚生局長、石川縣知事に近藤長野縣知事を轉出せしめ長野縣知事に大村社會局長官を轉出せしめるに決し十一日正式發令の豫定

檢事異動發令

【東京八日發同盟】岩村大審院次長檢事の司法次官轉出に依る後任並にこれに關聯する異動は八日左の如く發令された
廣島控訴院檢事長 三橋市太郎
補大審院次長檢事 廣島控訴院檢事長 神谷敬行
補廣島控訴院檢事長 横濱地方檢事正 秋山要
補横濱地方檢事正 水戸地方檢事正 西村卯
補大審院檢事 大阪地方檢事
補水戸地方檢事正 西堀元近

遞信省異動

【東京八日發同盟】平澤次官の勇退等に伴ふ遞信省首腦部の人事異動は八日左の如く内定十日の臨時閣議に附議正式決定上奏御裁可を經て十一日厚生省人事と共に發令される
伊勢谷簡易保險局長 管船局長に
藤井札幌遞信局長 郵務局長に
田村名古屋遞信局長 經理局長に
山田東京地方遞信局長 監理局長に（新設）
安田文書課長 札幌遞信局長に
平田監察課長 東京地方遞信局長に
森島仙臺遞信局長 名古屋遞信局長に
出球簡易保險局規畫課長 仙臺遞信局長に

部隊は徐州以東の軍隊を徐州へ集結中である、斯くて徐州も亦日本軍の攻擊に堪へざるに至れば陣地を撤し開封、蘭州に後退し京漢線を中心に構築してある陣地に防備陣に據る作戰と云はれる

曹汝霖氏が王委員長と會見
經濟協會に入らん

【北京八日發同盟】元北京政府の各部總長を歴任せる北支在野の有力者曹汝霖氏は八日午前十時臨時政府行政委員會委員長王克敏氏を訪問重要懇談を遂げた、同氏は臨時政府より政府入りを懇望されてゐるが政治の表面に起つを好まずこれを受けないので近く成立を見る日支經濟協會の重要地位に推さるる模様である

強募した新兵が消えてなくなる
福建省は大こまり

【香港八日發電】最近福建省から江西省の贛州へ強制して漸く募集した大事な新兵を送ると五人十人甚しきに至つては數十人の新兵が途中で消えて無くなるので福建省側では不審を抱き事實を調査した所が夫は該新兵が贛州に行く途中瑞金を通過する際に同地に派遣を命ぜられて居る軍事委員會の遊擊別働隊の連中が之等の新兵を拉致して所持の金品を強奪し甚しきに至つては武裝解除をなし着衣をも捲き上げた後之を勝手に追放したり或は兵營に拘留したりして居る事が判つたが何分にも相手が委員會の命に依る特務部隊のことなので福建省としては何とも手の付け様無く目下中央に對し交渉中とのことである

藤川氏轉出

【東京八日發同盟】厚生省保險院簡易保險局長には現遞信省郵務局長藤川清氏を轉出せしめることに内定した

松山參事官依願免

【東京八日發同盟】松山商務參事官は先に勇退を廣田外相に申出でたが八日依願免本官の正式發令を見た

人事

▲沼田大學氏（京大醫學部長）九日朝南部へ
▲三須武雄氏（農林省米穀局經理課長）半田臺北米穀事務所長と共に八日南部へ十二日歸北の豫定
▲山崎定雄氏（鐵道省陸運副監理官）日本通運の北條厚氏と共に九日新竹經由中南部へ
▲高木友三郎氏（法政大學教授）八日南部より歸北（日之丸館）
▲梶原通好氏（殖產局技師）北支滿洲に於ける農產物生產販賣調査を終へ九日蓬萊丸にて歸任
▲緒方清繼氏（臺中地方法院長）來北中の處八日歸任

天無口

北支からの南下軍、福榮部隊は早くも徐州に迫り、石田部隊は鄒山を占領、桑田快速部隊は濟寧から金鄕を脅かし

これ等の各部隊は相呼應して隴海線を睥睨してゐる事が報ぜられてゐる▲わけても徐州は敵が北支最後の鐵壁の陣と恃んでゐる所であり、古來要都として名高い地でもあるから、その防備の堅牢は勿論難攻不落と豪語してゐた濟南がすでに陷ち、今は此の地に最後のあがきを見せる外なき敵軍の斷末魔の様も想像される▲実際この徐州は近代支那の内爭時代にかても、南北相戰つた場合、どちらが早く徐州を陷れるかに依つてその勝敗が決せられると支那人間では言ひなされてゐた位のもので、北伐軍が先に徐州を手に入るればすでに北を壓服し、北の防備軍が先に之を押へて置けば上海を脅してその北上を許さなかつたのである▲古いところでは春秋時代、宋の彭城たり、西楚の王項羽がここに都した、又たこの西北には漢の高祖の出身地があり、東南の宿遷は項羽の出身地として共に著名である▲民國十一年支那は自ら開放して貿易地としたが、商都としてよりも津浦隴海兩鐵路の交叉點に近く、且つ山東・安徽・河南三省の鐵入してゐる所から古來政治的軍事的により重要地點とされて來た、市街は堅牢な城壁で固められ、古蹟名勝も多く、これが攻略は北支と中支を結び之を壓する作用點ともなり、今局に與へる意義は頗る大であらう。

消化不良
予防と治療に
タカヂアスターゼ
高峰讓吉氏發見
藥學博士 工學博士

世界各國の医家に推奬せらる

マックス・アインホルン博士（ニューヨーク醫科大學教授）
腸消化不良中大部分を占むる所の澱粉消化不良の場合に於て、タカヂアスターゼは最も偉效を奏す

エム・リール博士（ミュンヘン大學内科）
鹽酸、鹽酸ペプシン劑、アルカリ又は苦味劑を用ひても輕快せざる消化不良患者にタカヂアスターゼのみ奏效せる幾多の實例を見たり

アルフレッド・アレクサンデル博士（ベルリン胃腸病專門醫）
小腸醱酵性消化不良に因する下痢患者には必ずタカヂアスターゼを適用すべく多數の實驗例により確信す

右は單なる拔萃に過ぎず、本邦に於ても極めて多數醫家に實驗せられ賞讃的報告を寄せられて居る高峰讓吉博士のタカヂアスターゼ發見が斯くも世界的賞讃を博しつゝあるはタカヂアスターゼが次の三點に無比を誇り類似模倣を許さゞる消化藥として胃腸諸疾患の治療と豫防に絶對の地位を確保し來つたためである。

效力の強大
世界各國醫家より寄せられたる無數の實驗報告は效力の強大無比を證す

效力の不變
獨乙ウヰルヒョー大學化學室に於て十七年間の長きに渉り行はれたる實驗により效力の不變を證せらる

效力の一定
攝氏五十五度に於て一時間三百倍の澱粉に作用し百五十六倍の糖分を生成する酵素を標準とし效力の一定を計る

說明書進呈

日本製造元
東京・室町
三共株式會社

SANKYO 三共
A-1-1

豫算歩留上乘に張り切る鐵道當局
複線工事其他昭和十三年度計上の主なる新規事業

さきに大藏省に於て承認されたる昭和十三年度台灣總督府豫算のうち交通局鐵道部關係の分は左の通りである

鐵道部の收入豫算は鐵道、自動車、假收入總計で三千五百九十六万八千二十六円でこれは前年度豫算に比して四百二十六万七千百五十四円の增加である、支出は二千四百十九万六千四百八十四円で二百七十四万二千四百四十八円の增加

鐵道部支出豫算は前年に比し二百七十二万二千四百二十二円の增加で七百八十三万七千三百二十四円である、總額から見ても著しい歩留を見ることが出來るが更にこれを內容的に檢討すれば例年とは餘程趣を異にした實情に適したるものが盛られてある、この點沿鐵道部長の豫算に對する努力の現れで、たとひ西部海線が財源關係から不成立に終つたとは云へ鐵道部としては先づ多幸なる新年度を迎へるものである、新規計畫の主なるものを擧ぐれば

▲臨時部

一、彰化嘉南間及高雄屏東間複線費七十万円

同工事は十三年度より豫算二千五百万円七ケ年繼續事業として着手されるが、これは多年の懸案であり、本年度豫算中に異彩を放つものである、工事は大たいに於て彰化嘉南間を先に、潮州線をあとにと云ふことになる筈、七十万円の內譯は工事費六十万二千円、俸給費四万四千円、事務費五万四千円

一、改良費三百七十五万五千六百三十円

前年に比して百四十八万八千円の增額でその增加は車輛費の增加である、工事費九十二万円、車輛費二百六十八万円で車輛新規購入計畫は貨車三百六十輛、客車五輛、ガソリンカー二輛である

一、機關車の豫算追加五十一万九千五百円

鐵材勞銀の昂騰に依り機關車は何れも豫定通りの竣工困難となり、嘉北、高雄兩驛改良の追加が二十万円、枋寮線建設に二十一万九千五百円が認められたが兩驛改良は十二年をもつて終了豫定のところ豫算不足で一部を十四年度に繰のべられ同年に六十万円が追加される筈である、これにより一時どうなるかと氣遣はれた驛改良工事も順調に實行されることとなつた

▲經常部

一、現業員養成に要する經費二万八千九百二十八円

現在の鐵道講習所の內容充實で運轉、運輸に土木をも加へて專任の講師を委託する

一、小運送法施行に要する經費二万三千一円

內地で昨年新に施行した同法を臺灣でも施行せんとするもので目下亂立の形にある同業の强化統制のため大いに期待すべきものがある

一、小荷物委託取扱所新設に要する經費一万二千一百五十五円

驛小荷物係の街頭進出で客のうける利便は甚大なるものとならう

支那の逆宣傳で米國に排日氣勢
貿易業者は取引先を通じ誤解一掃が肝要

ニューヨークよりの情報によれば支那事變の眞相を理解せず支那の誤れる宣傳によりアメリカに排日運動をなすものあり、最近に於て米國勞働部の宣傳により本邦品の非買運動を各地に起しその傾向は漸く顯著ならざるものあり今や全米に亙りその影響を及ぼさんとする形勢にある、目下非買の氣勢高い地方はシカゴ、ロサンゼルス、サンフランシスコ及びニューオルレアンス等で一般日用品に限られてあるが、最近の情報に依ればニューヨーク市場中心に本邦より輸入される雜貨類及び原料品にも波及せんとする傾向があるとのことである、この情勢に鑑み台灣の對米輸出業者はアメリカの取引先に對し我國の實情を傳へ彼等の誤解を一掃することが肝要で英文パンフレット等を廣く米國の關係者に配布し以て台灣輸出貿易の伸展上万遺憾なきを期すべきである

高雄港への新糖出廻り
五日現在調査

【高雄電話】某所調査によれば本期新糖は出廻り以來高雄港に入庫した累計數量は五日現在では百五十六万八千六十四擔に達し、同日までに出庫した數量は百十六万九百五擔である

高砂麥酒總會
販賣高六萬箱 配當八分据置

高砂麥酒會社は本月廿六日午前十時市內上奎府の同社で定時株主總會を開き昨年中の利益金處分案を附議する由、昨年は販賣實績と一

南部自動車
配當は一割据置

南邦自動車株式會社は本月十八日午後二時市內表町の同社で第二回定時總會を開き過日重役會にて査定した左記下半期の利益金處分案(配當年一割据置)を附議する由

(單位円)

總收入金	六〇、三六七
總支出金	三七、〇八七
差引利益金	二三、二八〇
諸償却金	二、〇〇〇
前期繰越金	二、二八〇
合計	八、九〇四
內	三〇、一八四
法定積立金	一、一〇〇
社員退職基金	一、〇〇〇
役員賞與金	二、一〇〇
配當金(年一割)	一五、〇〇〇
後期繰越金	一〇、九八四

當期は支那事變の爲め九、十兩月は減少を見たが一部に年末の好況と同じく昨年に比し一千箱の減少を見たが一昨年は實際以上の好成績で一部に增配說さへあつた位であるから當期はそれに及ばぬとしても先づ普通の成績と見て配當は年八分据置の事に落付く模樣である

當期はシボレーの配給円滑を缺きしも全體の販賣成績は順調にして結局前期と大差なき純益を擧げ創立以來引續き年一割の配當を確保し得たわけである、尚昨年十月十一日より南まる本年度の日本向けシボレー輸入數は自動車事業法の施行二年目として前年と同數で許可されて居り特殊大口需要さへ起らなければ本島への配給は順調に行く見込である

南部米壓迫に蓬萊は安納會
丸糯は百餘車の大受渡

新竹州の不良で北部物より五六十丁の下値に叩かれた南部蓬萊はいつも市場の道具米となり、正市の納會當日になれば買方の受米回避で敗敗に叩かれることは十一月限以來の例に徵しても明らかである、十二月十一日株式期米高と昇高人氣で十一円四十八錢まで買煽られた一月十日限は賣方の喰入深く極力南部米を買集めたので八日の納會に際し果然マバラの投退きとなり十一円五錢を割つて十円九十一錢の安價で納會した、受渡は臺から二十二車で二百二九車、四車十四車、全部南部米である、渡方は[illegible]

臺中に農器具販賣
會社計畫

【臺中電話】全島各地に於ける農器具販賣者を網羅して打つて一丸となり十万円の合同會社を組織する事となり、去る二日全島の農具[illegible]

臺北米庫組合倉庫を建築
月末迄未拂込金を徵收

臺北米庫利用組合は樺山町貨物驛附近に地所一千二百坪を購入し四百二十坪の米庫を建築すべく豫て借入申請中の大藏省低資九万円の來月中割當決定を待つて着手する豫定である、融資の關係上未拂込資金の徵收を要し日曜役員會の決議に基き一月末迄に未拂込額一口に付十六円四十錢を徵收することとなつた、組合員は六百七十名だつたが事業に關係のない組合員十二三名(此の出資口數二百四十五口)が今回脫退すること

東光株式總會

東光株式會社は本月二十四日午後三時臺北市公會堂にて第二十五回定時總會を開き昨年六月より十一月に至る半期の利益金處分案(繰越)を附議し取締役會任期滿了に付改選を行ふ由、營期は工業藥品部は引續き順調なりしも石鹸部は移入品との競爭激しく十分な好得るを得ず前期に引續き內容充實方針を執り利益金を繰越すことに內定してゐる

數二千餘名が臺中に集合昨月末に於て懇親會に打合會を開催した結果全島打つて一大合同會社を組織する事に決定、資金十万円で二千株、五十円で拂込四分二にして臺中に本店を設置し、創立委員として陳弘、林綠波、劉金文(臺中)陳順良(新竹)の四氏を擧げ直に創立に着手したので近く創立總會を開催する筈で、臺中市の工業都市への飛躍に益々拍車をあげる事とならう

臺灣茶移出に新らしい市場
支那茶百萬圓輸入の沖繩が有望視さる

台灣茶商公會では沖繩に於ける台灣茶販路擴張調査をなすこととなり、來る十三日基隆發の湖南丸で與村技手が約半ケ月の豫定で出張することとなつた、尚沖繩は年々支那茶(主に花茶)を百万円から輸入して居り本茶は茶輸入杜絕したので內地より福建茶が之に代りつつあるとのことである、台灣からも包種茶年約五十万斤を移入してゐるのでこの際支那茶に代つて大いに進出の可能性があるわけで有望視されてゐる

臺灣茶の輸移出千六百四十萬斤
紅茶が最高で過半を占む

臺灣茶商公會調査によれば、十二月中に於ける臺灣茶の輸出は六十六万二千斤、移出二十二万四千斤計八十八万六千斤に上り、四月以降累計は輸出一千四百五十六万五千斤、移出百八十五万三千斤總計一千六百四十一万八千斤に達した品種別に見ると紅茶が第一位で輸移出計に於て十二月中四十五万四千斤、累計に於ては總計の過半を占め八百二十万五千斤に上つた、第二位は包種茶で十二月中十四万一千斤、累計三百三十七万九千斤、第三位は烏龍茶で十二月二十万九千斤累計二百九万斤、第四位は紅茶粉である

(單位斤)

	十二月中	四月以降累計
輸出	六六二、〇一八	一四、五六五、二五四
移出	二二四、〇二〇	一、八五三、三六二
合計	八八六、〇三八	一六、四一八、六一六
紅茶 輸出	三五五、三九五	七、六六三、二七九
移出	九九、〇三八	五四二、一九五
計	四五四、四三三	八、二〇五、四七四
包種茶 輸出	二三七、〇一〇	二、九一一、八八六
移出	一八八、〇四一	四六七、二六八
計	一四一、〇五一	三、三七九、一五四
烏龍茶 輸出	一〇九、六二〇	二、〇九〇、〇〇〇
移出	一〇〇、〇二〇	三一、八二四
計	二〇九、六四〇	二、〇九〇、〇〇〇
紅茶粉 輸出	三五、〇八〇	三〇八、七六八
移出	一〇、五二〇	二八七、〇三二
計	四五、六〇〇	三〇七、三四八

燐寸軸木に有望な臺灣楓の研究
紡績コマ、婦人靴踵にも適當

台灣楓に着目して台中市郊外に燐寸工場を建設する台灣燐寸工業では燐寸の製造と共に軸木研究機關も併置して專門技師の手により台灣產の軸木原木研究をもなすこととなつてゐる、台灣楓を內地に送り研究した結果によればぶかの木楓とも軸木にして折れ易く色合も惡くて內地杉及びアメリカどろの木には及ばぬが、軸木材の不足勝な今日有力なる軸木資源となり得るし楓は台灣には無盡藏であるので今後の實際試驗の結果が中間試驗同樣好成績であるならば我國の軸木飢饉を救ふことが出來るものので大いに期待されてゐる、今迄の試驗では直徑五六寸の楓の幼木は割合强韌で伐木後長時日を經たものより短時日のものが強いので、山林地に持運び伐木地で軸木製材の出來る輕便な機械を使用することとなつた、軸木の色合の惡い點については染色で補ふこととなつた、尙同研究所では軸木の外に楓材の利用についても研究をなすが紡績業の消耗品として需要の多い紡績用コマ及び米國、內地等で使用されてゐる婦人靴かかとの製造研究もなす豫定で現在之らは九州產楓を使用してゐる處から見ると台灣產楓にもその可能性が認められるわけで共に有望視されてゐる

沙鹿製糖開始

昭和製糖沙鹿工場は七日午後三時より壓榨を開始した

になつたので、三月迄に資金の償還を受し現在殘存組合員は四百二十四口である、昨年の業績は產米が少かつたために利用料の收入が少ないが、下半期から島田商店が糀發販賣を中止したため組合の糀發販賣高は前年よりも十五万枚多く七十万枚に達した、此の分の利益だけで七千円あるから年度末の剩餘金は前年と大差なき好成績を擧げた、第十一回總會開催期は來月で理事九名の改選を行ふ筈である

臺灣製紙總會

臺灣製紙株式會社は本月二十八日午前十時士林の同社で第二十七回定時總會を開催、昨年下半期の利益金處分案を附議する由、當期は原料パルプの不足に依る紙價騰貴の影響を受け板紙の販賣成績も良好で期末に製品市價稍低落したが、前期に比し幾分增收を得たので配當は引續き年一割据置に落着く模樣である

龍江信組業績
總會は廿三日

龍江信用組合の十二年度業績は時局の反映で貸付金共多少減少し

日銀發行尻
二十億臺割り

【東京七日發本社特電】七日に繰越された日銀發行尻によれば日銀手打公債券の買入れに振り向けられた以外の市中銀行筋餘剩資金が一時的日銀預金となつた結果、預金は前日より五千五百九十万円を增加し二億五千百万円餘となり、又貸出は前日大幅減少の後で受けて二百四十万円の減少にとどまつたが公債券發行高は六日の公債米券に對する買進みもあり、一昨一億三千九百九十万円餘を大巾に收縮、十九億七千五百十三万一千円と遂に二十億円臺を割るに至つた

高雄稅關收入實績
前年に比し稍減少す

【高雄電話】高雄稅關の昭和十二年度稅關收入(高雄港のみ)は爲替管理その他の關係による輸入減に主因して總額百七十三万二千九百四円を示し、前年度の百八十八万九百八十六円に較べて八万八千八十二円を減少してゐる、この中主なる項目を見ると輸入總額の大半を占むる關稅は百十四万一千八百五十円で輸入減を反映して前年度の百四十六万四千八百八十六円に比し三十二万三千十六円を減少、噸稅は一万七百三十一円を示し前年度に比し五千四百三十四円を減少し、砂糖消費稅は島內引取も增加し前年度に比し十五万九千四十四円を增加し、新設のガソリン稅は六万五千二百十一円に達してゐる、尙右收入總額は基隆港のそれに比較して適に多く高雄港の面目を如實に語つてゐる

なつたので、三月の[illegible]

越された[illegible]

內外商況欄
(八日着電)

期米
買上げ見越しに强氣買募ひ上向く

堂島米況前場

【大阪八日發同盟】東京高に買上げ思惑人氣沸騰し今朝は當限九丁方中限六丁方高く先限は正米筋、朝鮮筋、地場筋氣附買ひ二十四円七十八錢と十六丁方上放れて寄付き地合堅調の如き八十二錢と新高値に引返せば又復高く結局八十一錢と堅く取引を終る、後場休

堂島雜觀

【大阪八日發本社特電】彰大東事變は當然▲昨後場は買値上りとなつた後の豫想より物價高招來必至とすれば米價低落勘き不安を圖り大勢的買越發展の結果として[illegible]

運びなら問題ないが末だ有馬從相にその熱がないのかあるのか見透しつかぬので忍れてゐたい思ひきれて居ると

各地期米終氣配

大阪八十一、三錢 東京十三、五錢 神戸七十錢七十二錢

大阪正米標準值
【八日本社特電】

內地白米	三一、〇〇	朝鮮中米 三一、五〇
蓬萊米	三〇、四	在來種 一〇、九
丸糯米	三〇、四〇	

大阪在廉米

內地玄米	二三、三五
同 白米	二七、七五
朝鮮玄米	一四、〇一
同 白米	二一、〇一
蓬萊玄米	二、二二
同 白米	一六、〇一
碎 米	一五、三四九

米界餘聞

本日出來高七五、六〇〇石

中限	賣方小河以下十六店	買方增田以下十八店
先限	賣方合同以下十三店	買方田中以下十一店
當限	賣方阿部以下八店	買方岡崎以下十一店
	二一、〇〇〇石	
	六一、九〇〇石	

堂島兩建控除後合

當限 六二、九〇〇石 六四、六〇〇石

材料の一つ【大阪八日發同盟】東京の三十五円割四突破に買上げが實現されるでないかとの觀行礎したため政策買入無となり新高値に刷進したが高値買後は減退し一服を見せたが押した後は再び買はれたやうであつた

【大阪八日發本社特電】正米は內地物持ち各好でしたが持米がなく買物多いので米價も騰勢必至と云はれてゐる▲今後の狀況は諸般の情勢から更に強氣を見せてゐる[illegible]

砂糖
期近強調 精糖一服

【清算】【大阪八日發本社特電】外電に刺戟となり荷頭品が問題、三限ともに底堅く東京高に呼應し一齊手堅い

【現物】【大阪八日發本社特電】分蜜手當一巡保合、精製糖ガス鈍化し一服

大阪砂糖現物
【八日本社特電】

△分蜜TAB	二〇、三 TEA 二〇、三
△精製ST	三〇、三
△再製三四	二〇、〇
△黑糖	三一〇

穀肥

神戸豆粕後場

	寄	引
一月	三、一六	三、一六
二月	三、一七	三、一七
三月	三、一九	三、一九
四月	三、二六	三、二六
五月	三、二六	三、二六

神戸硫安相場

	賣	買
一月	三、九〇	三、九八
二月	三、〇〇	三、〇〇

神戸穀肥市中相場

大豆、豆粕、[illegible]

絲況

大阪綿絲前場

	寄	引
二月限	二三三、一〇	二三三、五〇
七月限	二三二、五〇	二三一、八〇

大阪棉花前場

二月限	五五、〇五	五五、〇五
七月限	五六、五〇	五六、〇五

大阪人絹前場

一月限	六九、〇〇	六九、五〇
五月限	七〇、〇〇	七一、〇〇

大阪重要商品

神戸ゴム現物	五一、一〇
木棉文印現物	六二、三〇
モスB一現物	九一、一〇
人絹帝人C	一四五、〇〇
同	七五〇、〇〇
綿紡糸三綿	三〇五〇、〇〇
ネル九〇三堀	八〇、〇〇
諸綿新規物	六八〇、〇〇
製鐵三新分	三〇、〇〇
鐵鐵三新物	二〇〇、〇〇
鐵製鐵三新	八〇、〇〇
平	一〇〇、〇〇
浪板	一〇〇、〇〇
沖鐵絲	七〇、〇〇
木材杉五八角	一〇〇、〇〇
賀茂炭(內國)	二四〇、〇〇
毛糸ZC	一〇四、〇〇
北海小豆新二	一〇八、〇〇

日銀帳尻 (單位千円)

發行高	一、八八六、三五
正貨準備	五〇一、〇〇
保	二三五六、〇〇
貨出	六四八、〇
限外發行	四八五、五〇

東京市中コール

	安値	高値	保合
翌日拂	〇、五〇	〇、七〇〇	〇、七〇〇

株式
世界的軍擴濃化し軍需株續騰、活況

兜町前場況

【東京八日發同盟】長期、金融の投資及び政府の國力充實四ケ年計畫とイタリーの主力艦建造等擴張材料を好感した、紡株は鐘紡の四円九十銭高が目立ち人氣株の東新は二円方高で一時立ち來た、化學株は日室、昭和工業が特に賣られ小じつかりとなつて、旧一円、四十錢高く東京新は一円二十錢高でもなかつたが、その他は一円二十錢

大阪短期日歩
【八日本社特電】(單位錢)

鐘紡新四	一三〇
大阪株式	一二四
東新	一二〇
日産	二二
日立	二一
旭	二一
大新	二二
新舊	二二
東電	二三

大阪株式短期取組

大新	賣方白四	買方[illegible]
東新	[illegible]	[illegible]

外電
(七日發 八日着)

外國金塊相場

倫敦現物	一四〇志一九片
紐育現物	三五弗

外國銀塊相場

倫敦現物	一九片八分之五
同 先物	一九片一六分之五
紐育現物	四四仙四分之三

外國爲替相場

倫敦對紐育	五弗〇〇仙八分一
同 對巴里	一四八法一〇
紐育對倫敦	一志〇二片

紐育株式

工業株平均	一二八弗二八仙
アナコンダ株	三三弗二五仙
工業株平均	三〇弗四七仙

外國棉花相場

米 (現物)	八仙五八
同 (先物)	八仙七二
印棉	同平均一〇錢安

ナショナル生絲

當限	一弗四八仙
先限	一弗四五仙二分一

シカゴ小麥

五月限	九六仙四分一
同安値	九六仙三
七月限	八八仙八分七
九月限	八八仙八分三

玖馬砂糖

當限	二仙一六分五

紐育砂糖

一月限	二仙二六
三月限	二仙三〇
五月限	二仙二六
七月限	二仙三一

倫敦砂糖

三月限	六志〇二片
五月限	六志〇三片
八月限	六志〇三片四分之三

爲替

月越物	〇、七〇	〇、六〇	〇、七四

神戸對外爲替前場

對米期近	二九弗一六分一賣 八分一買
同 先物	二九弗四分一賣
對英期近	一志二片賣 二分一買
同 先物	一志二片賣

臺銀建值 (八日)

倫敦	一志二片
紐育	二九弗一六分一
孟買	二〇二円四分一
新嘉坡	五一四八分七
爪哇	一七四円
馬尼剌	一〇〇円
盤谷	一六〇円
西貢	一〇二円三分一
上海	一〇二円
香港	一〇〇四円四分一

北濱展望

【大阪八日發同盟】東京の上鞘に手堅く始つたが過日來維株の勢色買が移行してゐるため氣力乏しく近衛首相が時局發展に順應する革新的諸政策の斷行を傳へたので革新政策に恐るやうなこともなく不感應の態で高値飛びつき買ひの諸踏と新規商內の見送りで急騰を見た鋼鐵、日立は利喰ひに一息ながら出遅れ株に買氣捕捉の機運となり一齊に強勝し侮り難い勝勢を見せた、新銘配東新一七二、一日産八七、四

財界株界

【東京八日發本社特電】內外の情勢に好刺戟を與へるもの多く殊に前日來增税懸念で氣をよくしてゐる爲め相場を明るいものにしてゐる▲增税も二億の中一億は北支事變特別稅の延長でこの分を差引き僅か一億円、之位のことは豫て豫俟の前であり又有價證券に對する增稅は特に金利その他の影響を考慮して愼重に實施されることが明らかとなつた▲而も四十億円と言ふ公債が發行されんとする今日二億や三億の增稅を問題にする方が可笑しいそれを懸念して賣つたのだから今更變なものである▲金融も茲數年來見られぬ緩慢振りで歩合も五厘台の安値が當分續きさうだと言ふ情勢だ▲增税不安を契機にやれ取組がどうのかうの、値頃がどうのと新東を叩いても叩き切れなかつた理由が茲にあつた譯である▲大藏豫算の出現で悪性インフレへの突入を懸念する向きも相當にゐるやうだが暮から春にかけて二十二億を突破した兌換券發行高は早くも二十億円台割れを見せてゐる、將に金融操作潤点隙り心配せぬ方がよからう▲アメリカの景氣も大統領の教書以來大部回復してゐるやうだが、主因は矢張り大軍擴聲明にあるやうだ▲イタリーも主力艦の建艦計畫を發表したが、日本も國力充實四ケ年計畫を確立することになつた、世界が平和を削つての軍備時代であるから無論軍需株が安からう筈がない、この線に沿ふ各工業部門の生產設備擴張は當然過ぎる程當然である▲先づ當分は資源株軍工業株を觀點とする資材買氣が熾烈するものと見るべきであるまいか、この一角には特に山一系の眼入れが目につく▲東株取引所調査による昭和十二月中の株價指數は全面的な活況で株價指數、取引數共に大幅な躍進となつてゐる……殊に花形株價指數は一三九・二と前月に較べて一五・八高となり十二年度中の最高記錄を示現した

本島の事業に多くの關係を持つ赤司、後宮兩老も內地を始め群南方面に關係事業が多くなり以前のやうに台灣に頻繁にやつて來れなくなつたが、後宮老は本月二十五日頃に一年振りに來台台灣製紙、東部自動車其他の總會に出席、引續き滯在、一月下旬台北に開く台灣總督にも出席するさうだ▲後宮老の關係事業中最も因縁深いものは台灣煉瓦であるが、此の株だけはさうした因緣から容易に持株を賣却しないといふことだ▲事實台灣煉瓦は島內の株中第一位に位する內容と堅實さを持つてゐる、何しろ公稱資本三百万円、內拂込百三十三万五千円で新株は十數年前第一回拂込をしたきりといふ珍らしい株である▲そして現在全島に二十工場を持つて居り一番大きいのが松山と円山工場で高雄工場は之に近く、ものだが、その高雄工場附近の所有地が八十甲、即ち二千四万坪で最初の買値からみると十倍に騰貴したもの多く、その內十万坪は平均十円で百万円十四万坪は平均三円で四十二万円合計百四十二万円、即ち高雄の所有地だけで同社の拂込資本金三十三万五千円を越ゆるのだから驚く▲それで配當は一割据置、親株の六十二円は八分強の利廻りだが、內容の優良堅實さからいふと之を利廻り七分強の七十円まで買つても決して高いものではなからう▲此の台灣煉瓦の專務取締役宮原君は今年四十一で退役歩兵少尉、除隊後同社に入つて既に十七年程になるが、後宮老の信任厚く頭も好く取引先の評判も好い、台灣煉瓦の社運隆々たるものあると共に宮原君個人の運勢も今や順風に帆を揚げた形である。

本月は東京市場の總會月で及び組の總會月である、年と共に會社も多く株主の數も增しくなるわけだ▲

臺北米穀相場

		寄	中	引
一期蓬萊米 十一日限		三三、五	三三、五	三三、四
十日限		三三、六	三三、六	三三、八

臺中米價 (八日)

蓬萊米	九、三〇
丸糯米	九、一二
在來米	七、二〇

臺北穀肥糖粉

蓬萊二期		一二円一五錢
丸糯二期		一二円一〇錢
出來高蓬萊米二期		五、六七八袋
丸糯二期		一、八九四袋
滿洲豆		一一、〇七
內地豆		一一、六八
大豆粕		一一、五五
內地硫安		一一、〇九
獨國硫安		一一、一八
過燐酸		一一、五一
硫酸加里		一一、一八
分蜜糖		一一、六〇
耕地白双		一一、八六
同車糖		一二、九〇
赤糖		一二、七〇
麥粉	三等	一四、〇〇
片栗粉		四七、八五
甘藷粉		七八〇

臺灣正米市場後場

	當	中	先
△二期蓬萊米 十一日限 落	二、三五	二、三三	二、三六

臺米公定相場

一月蓬萊米	一三單	一四單	

臺米現物相場

	前日比	對比
北部一期蓬萊米	一一、三一	七高
中部一期蓬萊米	一一、一八	七高
南部一期蓬萊米	一〇、八〇	五高
北部一期丸糯米	一三、〇四	五高
中部二期丸糯米	一二、九九	四高
南部二期在來米	九、四七	七高

受米忌避 納會不勢
市正

【基隆】は期米高に小戻りで小口買に小戻りであつたが、アト當限は納會を控へて南部蓬萊を渡米となるのを嫌氣して小口投物利出し加勝の買も利かず不勢納會したので、中先限も三六、裕豐の買押へに小反落した

丸糯は期米高に小戻りしたが自國の後援材料なきため高値は臺地筋見送り勝ちで軟轉裕豐、振三六等の乘ずるところとなり、當限納會は大手筋の間には双方共受渡し元でさせる心小口筋受米忌避の投物絕えず不勢納會、中先限も之を眺めて三六、裕豐振發買が買押へんとしたが裕豐、協豐の買に下支へた

下關麥粉相場

一月	一五%物一、八〇

大連特產前場況

【大連八日發同盟】歐洲からの賣り米高に寄付各品とも區々保合であつたが、昨夜現地の物のアトとて休日後へ旁々突入説の手筋なく引張り一齊に反騰を演じた大豆は買地限りと豆粕、豆油の强調に刺戟筋へ現物の賣物あり奧地筋の顯物も應じへず今限も上伸して引け尚年末歐洲より一方噸見當の大口注文あつたと言はれ十一月末調査一月中の歐洲向け輸出し豫定數量は十四、五万噸見積み五、六万噸の九万噸と云はれてゐる豆粕は內地市況の良好に邦商大手筋の賣物絕えず高い豆油はドイツより新規需要あり邦商、外商の買物活潑に相場も十円臺に復活したが一部には豆油は底をついたと見る向きも出るに至つた、大豆、豆柏は在荷激増に今一つ買氣を鼓舞するに至らない模樣である

日	商 賣方二九店	買方六一店
	船 賣方二二店	買方六八店

●商業登記公告

●高砂香料株式會社(支店)監査役藤宣長議員南一ハ昭和拾貳年拾貳月貳拾貳日各退任ス
●スタンダード・ヴアキューム・オイル・カンパニー(支店)昭和拾貳年拾貳月拾六日臺北市明石町貳丁目番地ノ支店ヲ同市北門町七番地ニ移轉ス
●日東興業合資會社(變更)昭和拾貳年拾貳月貳拾九日有限會社太郎ハ持分全部ヲ林阿乗ニ讓渡シ田角館ハ持分全部ヲ林阿修ニ讓渡シ郭瑞麟ハ持分全部ヲ林德音ニ有限シテ各退社[illegible]
●[illegible]
●株式會社(設立)商號株式會社東亞商工公司 本店臺北市築町壹丁目七番地 目的[illegible]
●三菱商事株式會社臺北支店[illegible]

臺北地方法院

●保證責任臺北信用利用組合登記公告
(變更)理事高德松ハ昭和拾貳年拾貳月貳拾日死亡ス
右昭和拾參年壹月八日登記
臺北地方法院

破產管財人住所變更公告
破產者 大正信託株式會社
右ノ者ニ對スル昭和二年破第九號破產事件ニ付破產管財人陳川增福ノ住所ヲ左ノ如ク變更ス
旧住所 臺北市本町四丁目七、八、九番地
新住所 臺北市建成町一丁目一四八番地
右公告ス
昭和十三年一月四日
臺北地方法院第四民事部

祭祀公業陳爐彩所有ニ係ル竹南郡頭分庄頭份字山下第貳九八番外七筆ノ土地ハ昭和十二年六月六日ノ臨時總會決議ニ基キ今般讓渡手續完了シタルニ付該地代金貳四九、七八円六三錢ノ處分配當其他ニ關シ來ル一月十六日午前十時ヨリ竹南郡頭分庄頭份字山下八五番地祠堂ニ於テ臨時總會ヲ開催可致候間派下人タル者ハ當日印章携帶出席相成度此段及通知候也
追テ委任狀ノ提出ナク缺席シタル者ハ異議ナキ者ト認メ處理致可申添候
昭和十三年一月八日
祭祀公業陳爐彩 管理人 陳阿宗 陳阿俊 陳興炎 同 陳阿桂
派下人各位殿

賣拂入札
一、自動貨物水柄油水木樽機械丁場ノ建物及工作物
詳細ハ一月十四日午後三時迄競爭入札執行
一月九日 府執營部
總督官房會計課

財產相續限定承認ノ公告
本籍 臺北市下埤頭字下埤頭壹五八番地
住所 臺北市大安字龍安坡四五九番地
法定ノ財產相續人 林石樹
右被相續人林士亞ハ昭和拾貳年九月拾參日死亡シ林石樹カ限定承認ヲ爲シタルニ付一切ノ債權者及受遺者ハ本公告ノ日ヨリ二箇月內ニ其請求ノ申出ヲ爲スヘシ若シ右期間內ニ申出ヲ爲ササルトキハ辨濟ヨリ除斥セラルヘシ
昭和拾參年一月九日
右被相續人 林士亞 相續人 林石樹
右代理人 辯護士 吳鴻麒

◎御都合御注文は至急便利に發送可仕候

大阪商船 臺灣出帆
◎基隆出帆(入印船客扱斷り)
門司神戸行 (蓬萊丸) 一月十一日正午
香港行 (香港丸) 一月十七日正午
上海行 長沙丸 一月十一日[illegible]
鹿兒島長崎行 湖南丸 一月十三日[illegible]
沖繩行 [illegible]
◎高雄出帆
香港行 香港丸 一月十五日[illegible]
馬公行 [illegible]
東京直行 [illegible]

吉田內科醫院
臺北市築地町一ノ五
電話[illegible]

內科
近海郵船 基隆出帆
門司神戸行
富士丸 一月九日 前十時發
大和丸 一月十五日 午後五時
上海內地行
白山丸 一月十七日 九時
香港歐洲行
箱根丸 一月十六日正午

辰馬汽船 出帆
桐葉丸 一月十日 入港

大連汽船 基隆出帆
大連直行
山西丸 一月十五日 九時
丸一組 高雄 基隆 臺北 電話[illegible]

祝戰捷之春
攝津灘御影 泉仙介吟釀
泉正宗
越智商店 台北 台南 高雄

內科 小兒科 ヒトゲン科
久保醫院
基隆市日新町一 電話八三八番
(入院隨意) 醫學博士 久保全

內科 小兒科
樋詰醫院
本町一丁目三番地 電話二五四七番
(入院隨時)

骨董屋
台北市西門町二ノ三
游宗成
原料卸問屋 ろざし

內地へのおみやげは
京町二丁目
南國物產商會

古河電氣工業株式會社
臺北販賣店
臺北市本町四丁目

總ゆる新藥賣藥を網羅して居ります
廣生堂藥舖
臺北市榮町四 電話[illegible]

日立モートル
日立變壓器
日立被覆線
臺北代理店 共益社

四色牌大賣出し
壹組 貳拾五錢
台北市新富町一丁目 發声堂

頗る經濟的な御家庭用
無煙風呂釜
臺北市本町 電話四四七六番
一井商會

新年御座敷用品百般
茶の湯道具一式
薄端、花臺、床置物、各種
明治生命代理店
國盛進商行茶舖
臺北市榮町二丁目 電話四五七四番

仰ぐも畏れ多し 聖上陛下の御日常

兵に至るまで祭粢料を賜ひ 忠勇なる英靈を弔はせらる

畏多くも帷幄の中に記念すべき昭和十三年を迎へさせられた大元帥陛下には、聖躬愈々御健御三十八を算へ給ふ、謹んで拜承するに事變以來宵衣旰食御精勵の御日常にも玉體は彌々勝れさせ給ひ、側近者一同恐悅申上げて居る、顧みれば昨夏盧溝橋事件起るや葉山御用邸より急ぎ宮城に還幸あらせられて以來、盛夏の御砌にも前線將兵の上を思召されて御座所には扇風機や氷柱の如きも許させられなかつた由にて、又今冬の御避寒も仰出であらせられず宮中の典式に際し御着衣あらせ給ふ他は終始御軍服にて將兵の勞苦を偲ばせ給ふと承はる、昨秋の陸海軍合明治節の御賜宴、又五日の新年宴會を御取り止め遊ばされたのも同樣の大御心と拜し奉る、かくて陸、海の第一線には侍從武官を御差遣、有り難き聖旨と共に全將兵には御紋附煙草を賜ひて御慰問あらせられたが殊に野戰病院に療養する戰傷病將兵には深く御軫念あらせられ戰病死者の氏名は一兵に至るまで上聞に達し、兵に至るまで洩れなく祭粢料を賜つて忠勇なる英靈を弔はせられる、又皇軍の忠烈に對しては再々優渥なる勅語を賜うて之れを御嘉賞せられたが、毎月の宮中月次歌會の際など「慰問袋」「軍用」「歩哨」等の畏き勅題を賜つたのであつた、八日の晴れの陸軍始の觀兵式にも特に自動車鹵簿とせられ、輝やかしい御正裝を御軍裝にあらためさせられたるも大本營下の畏き聖慮に依らせ給へる御ことにて、側近者は只々恐懼感激申上げて居る

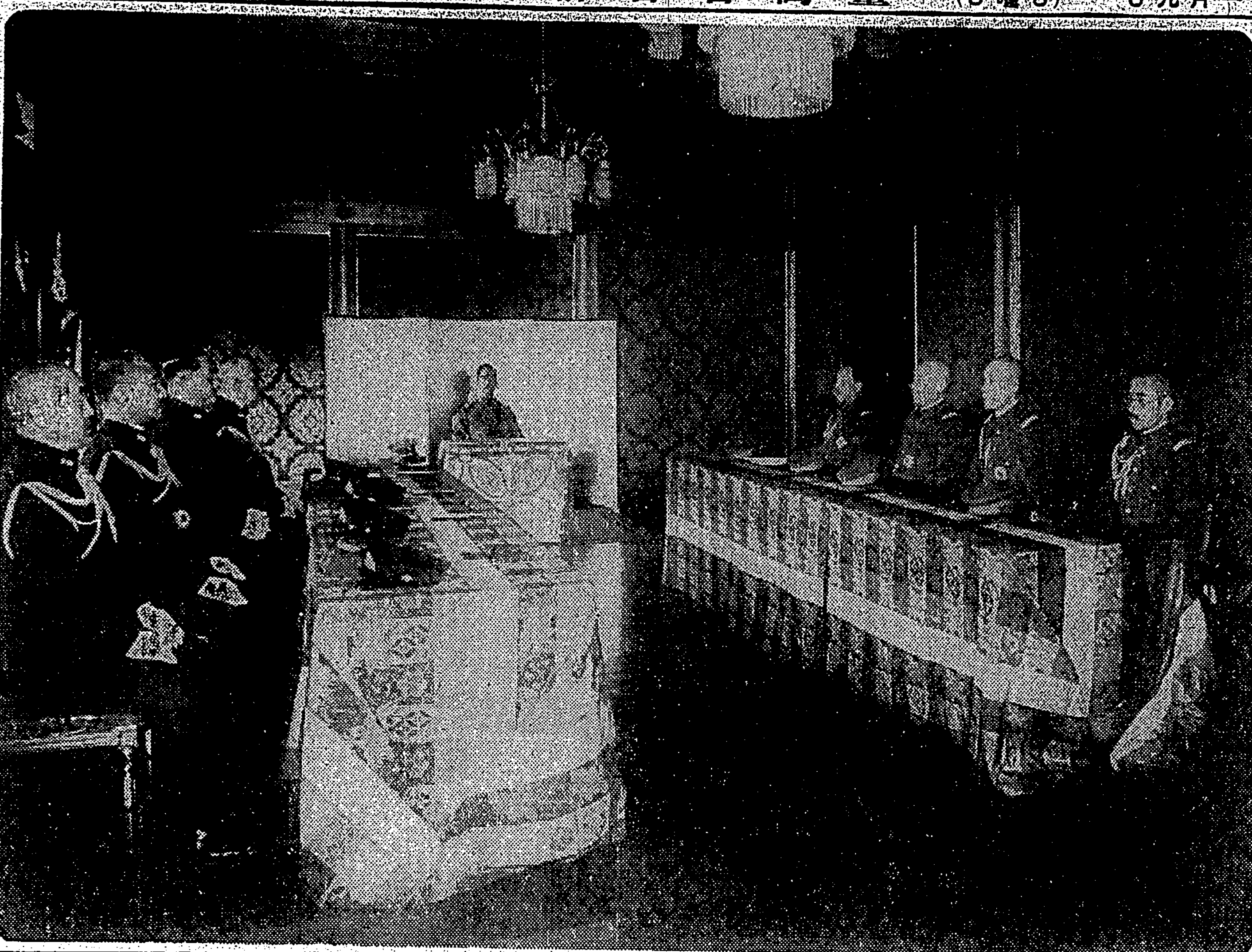

大本營に御親臨の大元帥陛下（宮内省御貸下）

帷幄に戰線に 御奮勵の宮樣

御武勲も輝やかに

大本營下に統帥府の兩翼として重責に當らせ給ふ閑院、伏見兩參謀總長、軍令部總長宮殿下には榮ある皇軍を親しく御統率、赫々たる武勲を樹てさせ給ひ陣中に御越の朝香中將宮殿下、伏見若宮閑院若宮各殿下と御共に武運輝やく昭和十三年を迎へさせられた尊き御身をもつて各皇族殿下の内に外に御奮勵遊ばさるるは畏き極みである

○

閑院參謀總長宮殿下には御七十四歳の新春を迎へさせられ御健康彌々勝れさせ給ふ、大本營の御勤務は部下を勵まし勞はらせられつつ御精勵の程は畏き極みで事變以來日曜さへも休ませ給はず、御日常を承はるに殿下には毎日午前十時御出勤、山なす書類を御覽あらせられ御決裁は中に重大、緊急事項に關しては親しく御參内奏上御裁可を仰がせ給ふ、時には深夜にも及ばせられるが御殿に於かせられては毎朝六時には御起床、直ちに御入浴、御朝食御服裝の後門外の新聞に御目を通させ給ひ、又大本營からの書類は早朝から御殿に屆けられ之れを御熱心御覽遊ばされ、夜も御同樣にて、御疲れも常に深更に及ばれると承はる、また北支に御奮戰中の若宮春仁王殿下には三十七歳の春を迎へさせられるが、昨秋から北支戰線の御奮鬪等、御武勲や御消息にて御便り遊ばされ、[illegible]激勵の御言葉も送らせ給ふと承る、尚若宮妃殿下には赤十字本社に成らせられ篤志看護婦として御活躍遊ばすとの御事である

○

伏見宮家には御一家を擧げて非常の秋にあたらせ給ふが、海軍軍令部總長宮殿下には御六十四歳、第一線の博義王殿下には御四十二歳の春を迎へさせられた、臣籍に御降下の華頂博信侯、伏見博英伯にも海軍將校として御精勤に御勵みして居られる、伏見宮殿下には午前六時に御起床御運動のために自ら箒をお手にお庭に立たせられ御掃除を遊ばされるを御日課とせられると拜承するが、御好きなゴルフは事變以來一度も遊ばされず、午前九時から大本營に御出仕、日曜も殆ど御休みあそばされなかつた、戰線に在はす若宮樣や御降下の方々からの御通信は殊の他に悅ばせられて激勵の御たよりを遊ばし、又御慰問品を送らせ給ふ等時局下の尊き御親子の情を床しく拜し奉る、又妃殿下には若宮妃殿下、華頂侯夫人、伏見伯夫人其の他御親戚の夫人方と毎週月金の兩日御殿に御集ひになり、慰問袋の御縫製、資料の御整理等にいそしませ給ひ、海の宮樣の御殿は御一家あげて銃後國民に範を垂れさせ給ふのである

○

南京攻略に輝やかしい武勲を樹てさせられた陸軍中將朝香宮鳩彥王殿下には、御五十二歳の正月を硝煙の支那戰線に迎へさせられた、芝白金の御殿には千葉の歩兵學校教導隊附に在はす陸軍歩兵中尉若宮孚彥王殿下にも御歸殿になり、姫宮湛子女王殿下、御降下の海軍中尉音羽正彥侯にも集はせられ、年頭御父宮を始め奉り皇軍の武運長久を祈らせ給うた御由にて戰勝の祝はせ給ふ御喜びと共に目出度き元旦であらせられた、御殿には常に戰線の地圖等御用意遊ばされ戰線の御父宮樣からは時折御手紙もあらせられ、御殿よりは慰問の御心づくしの御慰問品を送らせられ再々御送りになると承はる、毎日の新聞に報じ奉る殿下の御活躍や御動靜の記事等は特に切拔かせられて御保存遊ばされるやに承はるが、若宮姫宮樣方の御父宮樣を思はせ給ふ御心情に宮家職員等は恐懼感激申上げて居る

支那は何處へ

中日實業副總裁　高木陸郎

支那は何處へ行くか、それは支那人にも判らずに居ることだらう、現に支那が爲しつつある行動は、本來の支那を沒却して、暗闇の奥へ支那を突き落さうとしてゐる行動である。支那は何處へ行くか、おそらく支那は、暗闇の奥へ陷沒するであらうと答へざるを得ないのが現狀である。

しかし支那は決して暗闇へ陷るべき國ではない。支那人の、支那の大衆の心を以て「政」の基本とするならば、現在のやうな一部軍閥や政治家の好餌となつて、國を滅ぼすやうな惑には陷らないのである。

支那のやうな古い國では、各省は省各々の特質に應じ、又各省固有の人心の歸向に鑑みて政治の態樣を節ふべきである。而して其の各省の特質を持寄つて之れを統裁するに聯省自治にする、恰もアメリカのやうな聯省自治にすることである。

支那では古來、皇帝は政治を爲さず、各省の總督は他省のものを任命して、各省の自治に委したから治まつたのである。山東省と云ひ河北省といふも、其の地域は歐洲の獨、佛、伊諸國ほどもある大きなものである。この廣大な地域を、蔣介石は無理に「統一」しようとした。ここに無理があつた。彼は此の無理を徹底するために抗日などを振り廻さねばならなくなつたのである。支那古來の特異性を無視して、理想めいたことをやらうとしたところに破綻が待ち構へてゐたのである。

だから、支那に於ては、今後も同じ意味に於て、中央政府が出來ても、各省は自治でやるべきで、ドイツ式よりもアメリカ式の聯省自治を採用するのが一番よからうと思ふ。

支那の民心は決して抗日とか親日とかの一色に塗りつぶされてゐるのではない。成る程南京政府は多年に亘つて抗日意識の徹底に努力したが、しかし其の抗日は全く一時的のものであつて、支那四億の民心は必ずしもそれではないのである。筆者は四十年來支那關係の仕事に從事してゐるが、日支兩國民は單に物質的のみならず、精神的にも提携し得る素因があると信ずる。勿論それには相互理解といふことが必須の要件でなければならない。

日支兩民族の現狀を見ると支那は日本に對し抗日侮日の意識を持つ、と同時にまた日本も亦支那を馬鹿にする傾向は免れない。相互ひに輕侮の意識があるやうでは提携の實を擧げ得るものでなく、之れはどうしても、相互によいところを見てやつて行く雅量と親密さを持たねば駄目である。今次の事變は特にこの絶好の時期であらうと思ふ。曾つて日清戰爭の後には日支兩民族は非常に親密になつた。日露戰役の後にも亦然りで、お互ひに鬱憤を吐露した後にはよく交り得るものであるから、今次の事變後は確かに、雨降つて地固るの好機會であらうと思はれる。

それにしても日本は支那の實情をよく認識理解することが肝要である。例へば道徳の標準を判ずるに當つても、日本は儒教を主としてゐるが、支那は儒教ばかりではなく道教もあつて必ずしも一つの物尺で決めてゐない。支那民族の心理を理解するといふことが、日支兩民族を繋ぐ第一の要件であらねばならない。

今次の事變は、日支兩國の全面的抗爭となつてしまつた。しかし日本の眞意がどこにあるかといふことは、御聖勅にも際らかにされて居るところであり、近衛首相の屢々説明されて居るところで支那にもよく理解された筈である。而も加ふるに皇軍の威力を以て支那の抗日思想を蹴散してしまへば、支那の民心は自から、日本の武力的實力ばかりでなく精神的にも日本を理解し、對日畏敬の風潮が起つて來るであらうと思はれる。若しさういふ事實が現はれて來たならば、日本は將來支那に對して、親が子に對するといふよりも、兄が弟に對するやうな態度を以て、支那を誘導することである。

往時、日本は支那から文化を入れたと同樣に、今度は支那が日本から近代文化の粹を入れ、日本が之れを指導するといふのでなければならぬ。それには日本は支那に對して、親が子に對するやうな態度だけでなく、兄が弟に對するやうな態度を以て指導するのでなければならぬのである。

國民黨の抗日教育には、心ある支那人の甚しく困つてゐたところである。しかし權力と武力を持つ國民黨の政府に盲從されて、支那の民心は無理にゆがめられて來たのであつた。而も國民黨は共産黨とは一時分れて南京政府をつくつたものの、そのイデオロギーは依然として左翼陣營の域を脱せず、革命外交をやり、誤れる統一政策に陶醉するの餘り、排日、抗日、侮日をやつた。誠に時勢を辨へざる短見者流の私慾と野望とが、遂に今日の結果にまで自ら追ひ詰められて來たのである。

然し支那の民心は決して其處になかつたのである。支那をして天日を仰ぐ本來の支那に返すことが支那四億民心の歸一するところである。それには東亞のための東亞を築くことであり、東亞のための東亞を築くには支那が本來の支那に返つて、日本と提携し、兄分たる日本の指導に依存することである。その時こそ初めて支那が何處へ行くかはつきりする時である。

抗日の本據に 輝く日章旗

【南京發同盟特派員】上海から南京へ三百キロ、翻る旭日章旗と星條旗、皇軍將兵に埋められてゐる江浙平野は有史以來初めての日章旗の下に迎へた新春に蘇つてゐる。

城壁高く旭日旗翻へる南京の新春を中山陵から眺める感慨はどんな感慨を胸に抱いてゐる事だらう、抗日の本據だつた中央部にも、排日政策の策源地中山東路の國民政府にも、今は燦たる日章旗が高く輝いてゐる。

南京攻略に奮戰した勇士らも新の首都に迎へる元旦に、今は亡き戰友を思ひ乍らも、故國から送られた餅と罐詰めの御馳走に、うれしい日本酒も一本ついて、去る日の激戰の手柄話に花を咲かせつつ樂しき勝利の一刻を待てば、難を避けて避難してゐた市民も今は大部分歸來して既に繁華な花牌路、中華路邊りの商店も開かれ、いつもの靜止を今年は繰上げて日本の兵隊さんと一緒にこの新年を迎へ[illegible]

オール讀物

毎號讀切の傑作ばかりを選んで發表するのがオール讀物の特徴です。他には一冊もありません。

二月特別號　ユーモア快作號　特價五十錢

映畫　外國映畫はもう觀られぬか？　日本映畫に良心はあるか？

彼は強い　何と云つても玉錦關……双葉山定次
◆毆られても素人男……御手洗辰雄
◆強くて好男子……石山賢吉
◆財界の心臟……高橋彌太郎
◆我が好敵手……今井健彥
◆飲中八仙の事……小杉放庵
（彼奴には敵はぬと流石の第一人者も一歩を讓る好敵手物語）

女帝讀本　萬壽山物語　竹内逸
（清朝の女王西太后の偉絶な巨姿を描く）

新春隨一の大作　岡ッ引　綱宗さんさ時雨　土師清二
（伊達家の大封を襲いだ綱宗にふりかかる數奇なる運命）

◆當代無双の柔道家は誰か？　柔道家番附　若手評判記◆

泥醉奇談　口禍口禍　德川夢聲
船中珍話　僕とあなた　松井翠聲
愚兄賢弟　身代り社長　辰野九紫
（出征した弟に代つて兄貴が社長になる瓜二つの兄弟が描く珍毅奇談）

◆新人漫畫傑作集◆　短篇讀物・各界噂話滿載！

◆不親切な國産品◆
私の感心した戰場俳句、銃後短歌……諸名家

有名人の裏表　ユーモア實話集
（こんな人達にもこんなユーモラスな半面があつたのかと驚いたり笑つたり）
◆一杯喰つた遞相……守山一彌
◆私や貰られて……杉原武夫
◆雀と三角……藤山太郎
◆ハチムク大人の失敗……菊田一夫
◆次郎長と懲の名人……阿部幹二
◆畫壇隨一の聖人……博多伸吉

愉しき哉冬の旅
◇雪に埋れる町……藤田嗣治
◇赤湯の納豆……村松梢風
◇雪の宿……石川欣一
◇榛名湖の公魚釣……松内則三
◇冬ごころ〈……大森洪太
◇豐なる幸……下村海南
◇諏訪の鮮……東郷青兒
◇秋田の雪……小野賢一郎
◇新島……足立源一郎

戀愛小説　白芍藥咲く處　長谷川時雨
錢形平次　買つた遺書　野村胡堂
山窩秘話　愚直の正吉　三角寛
飛行小説　朝燒けの曲　阪見逸
純情悲話　ベイラの獅子像　橘外男
社會小説　安全地帶　竹田敏彥
犯罪小説　深夜の百貨店　森田草平

珍問奇答　なぜなぜコンクール
世の中を愉快に暮す爲なら、一言なかる可からずの、名うてのユーモリストを捉へて、凡そ藪睨みの珍問に、驚くべき奇答集

馬は何故犬より大きいか
藝妓は何故乘りたがるか
レヴューは何故裸になるか
乳房は何故二つあるか
家賃は何故拂はねばならぬか
五十錢玉には何故ギザギザがあるか
頭に毛が何故生えてゐるか
うどんは何故そばより太いか

乾信一郎　秋田實　桂文都　岡本一平　鳴子六平　桂米丸　小野佐世男　柳家金語樓　石黒敬七　大辻司郎

益々大好評！——大衆維新讀本——
皇政復古の大號令　菊池寛
（德川慶喜は如何にして大政を奉還し皇政復古の大號令は發せられたか）

◆今月の釣◆
歌舞伎の前途は心細いか
新派はいつたい何時迄揉めるか

相撲讀本　春場所精鋭細見記　室田武里
（春場所の精鋭を細評する興味津々たる讀物）

◆今日本一の劍豪は誰か◆
◆全日本劍道ベストテン◆
◆國産カメラはどこ迄使へる◆

東京市麴町區内幸町　文藝春秋社發行